昭和九年十一月十五日　新京日日新聞　（木曜日）　第四千二百四十四號　（一）
大正九年十二月十四日 第三種郵便物認可

新京日日新聞
夕刊　十一月十四日
發行所 新京日日新聞社 新京永樂町四ノ一 電話三二五・三三〇〇
發行人 十河榮忠　編輯人 松本勇　印刷人 水越内之介

改正新關税率は當業者に頗る不評判

人絹の五パーセント引下げは依然密輸を續けん

今回の滿洲國關税率改正は各方面に多大の影響をあたへ各市場とも混亂を呈してゐるやうであるが關係各筋の意向を

＝綜合＝するに滿洲國が改正發表に當つて聲明してゐるが如く決して合理的なものでなく全く不合理なものであるといふに大體一致してゐるやうである、尤も今回の改正によつて各輸入品が一樣に平均されてきたことは事實で從來割高であつた從量税が引下げられて從價税が上げられこれがため今日まで割安に輸入されてゐたものが高くなり特殊な商品が普通品に代つてきた關係上市場全般に亘つては大きな影響をみてゐる模樣である、日本から滿洲に輸入される最も大きなもので而も滿洲國民の上下を通じて必要である綿布およびこれが加工品の主なる輸入品は一割から一割二歩五厘、大同布、縞、綿布、兩面捺染、變織などは二割から二割二歩五厘を引上げられたことゝなつてゐるがこれによつて今後同品の滿洲國輸入に變動かあるとはみられてゐない要するに

＝今回＝の改正は日滿經濟ブロック强化の上においては決して効果的なものでないといはれてゐるなほ人絹の如きも僅か五％をさげられたのみで從來と大差なく依然密輸による脫税はやまぬものと思はれてゐる

改正された品目

新關税率によつて是正引下げ引上げ乃至新設等を加へられた種目は輸出入を通じて合計三十五に上るが其の主なるものを擧げれば次の通りである

△輸入の部

（一）是されるもの　綿糸布類
（二）引下げられるもの　瓶詰、罐詰、果實、精酒、ゴム靴、印刷用紙、絹綿、交織繻子、絹（人絹を含む）織物、乾魚、長切混布、琺瑯鐵器、メリヤス製衣類、タオル
（三）無税となつたもの　栽培用種子、農具
（四）有税となつたもの　小麥、小麥粉
（五）引上げられたもの　アルコール

△輸出の部

（一）引下げられたもの　木材、石炭、牛肉、毛製地氈、畜産品、子實、麻子油、高粱酒

政民連繫愈よ進展

二十三、四日頃聲明發表か

【東京國通】政民連繫は民政黨側連繫準備委員として富田、賴母木兩氏を擧げ政友會の山本（條）久原兩氏に交渉した結果兩黨準備委員の會見は愈々十六日行はれることゝなつた、右會見に於ては連繫に關する大體の方針について協議が行はれる筈であるが第一次會見に於ては最後案を決定せず更に第二次會見を催し愼重に案を練つた上準備委員覺書を作成することになつて居り更に右覺書決定の上は委員を擧げて連繫に關する正式交渉を行ひ交渉が成立するのを待ち臨時議會前即ち遲くも廿三四日前後に兩黨首腦部の大懇談會を開催、之と前後して兩黨が連繫に關する聲明を發表する意向である

外國人向の日本文化圖書館

【東京國通】外國人向の日本文化圖書館が國際文化振興會の手で愈々十二月一日から丸の內同會事務所に開設されることになつた、此の圖書館の藏書は學術研究書よりも未知の外國人に日本の知識を與へると云ふ事が主であるだけに英獨佛伊スペイン支那等各國語で表はされて居る日本文化に關する書籍數千冊に上つて居る開館後は外國人ばかりでなく日本人にも一般に開放されるし專任司書を置いて外國語で表はされた日本文化書等の相談にも應ずる筈である

藏相讓らずば

軍部との對立は必然

政局の動き注目さる

【東京國通】藤井藏相は赤字公債漸減方針に基き十年度に於る公債發行額は九年度より

＝更に＝約一億圓を減ぜんと欲してゐるもの丶如くであるが、斯くては藤井藏相が明年度に於て認むる公債發行額の限度は九年度約八億八千萬圓より約一億圓を減じ更に臨時利得税三千萬圓を差引たる約七億五千萬圓と見られる、然るに明年度の公債額は歲入臨時部に於る公債金六億四百萬圓、ほかに明年度救濟費の財源五千六百萬圓、利子保證豫定額五千萬圓、合計七億數百萬圓に達するので若し藤井藏相が公債發行額を七億五千萬圓に止めんとするならば復活要求の餘地は僅に四千數百萬圓に過ぎないことゝなる、然るに復活要求は二億六千萬圓を突破し陸海軍は最も强硬なる態度を持してゐる爲め藤井藏相が讓らざる時は軍部對藏相の政治的折衝には岡田首相の裁量の余地すら無く政府は果然豫算編成の難關に逢着せざるを得ない情勢にあり、藤井藏相が各省の復活要求を如何なる

＝程度＝に認めるにせよ藤井健全財政の破綻は免れずこれに伴ふ政局の動きには頗る注目すべきものがある

株式市場も安定に向つて居る

日銀の融資諒解は未定

土方日銀總裁語る

【東京國通】土方日銀總裁は十三日午後官邸に藤井藏相を訪問し、株式暴落事情並に其の經過に關して報告し、興銀の融資問題に關しても說明協議する所あつた、右に關し土方總裁は語る

大分株式市場の情勢も安定して來た樣に見える、今後もかゝる回復の傾向を辿つて行けば大して憂慮すべき事はないと思ふ、從て興銀の東株への融資も當限りの受渡し金額がさしあたつて必要なだけに止まるのではなからうか、日銀としては何時でも出動する樣な準備をする事は必要であるが、立會ひ中止と云ふが如き非常情勢であれば兎も角今回の如き場合日銀の救濟は必要ないと思ふ、自分としては興銀の融資に關し諒解を與へるか否か未だ白紙で事態も正式に諒解を求めることに立至つて居ない樣である

東株五千萬圓融資は

結局掛聲のみに終るか

【東京國通】商工省では東株の五千萬圓融資問題に關して十三日午後商相官邸に町田商相以下首腦部協議の結果興銀の通知を待つことになつた、即ち東株が企圖せる融資案は結局株價鎭靜の工作であつて一時的不安人氣が一掃されて恐怖狀態にあつた株價が更に舊に復すれば自然融資の必要も起らなくなつて居る、而も現在既に頭初考へられた懸念も殆んど薄らいで居る實狀にあるから結局五千萬圓融資問題は掛聲のみに終るものと見られてゐる

國都ホテル
電長4415

麥粉税新設

差したる影響なし

＝日本當業者樂觀＝

【東京國通】滿洲國が新關税率により從來無税だつた麥粉に新に輸入税を課する事となつた事により日本製粉業界は勘からぬ脅威を感じてゐるが麥粉税は一擔につき一圓であるから一袋につき二十錢弱の割合により當らないから新税率施行の曉と雖も現在に於ける滿洲の需給關係よりして差したる影響は無いものと關係當業者は比較的樂觀して居る

英の常設專門委員會設置案に對し

海軍當局意見發表

【東京國通】マクドナルド私案に對し日米共に反對を示してゐるのでイギリス側は第二段の妥協策とし常設專門委員會設置案を提議せんとする模樣であるが、海軍當局は非公式に左の意見を表明した

一、右委員會が豫備會商の閉會後明年本會議までの連絡機關でジュネーヴの一般軍縮會議に於ける繼續委員會と同樣性質を持つてゐるならば反對しないが、右提案が我政府の華府條約廢棄通告阻止を動機とするならば同意出來ない

一、條約廢棄は我軍縮根本方針の當然な歸結で豫備會商の形勢如何とは別問題で豫備會商に臨む以前に右に對する最高國策は決定してゐる

對日疑惑的質問說は虛傳

【東京國通】ジュネーヴに開かれた委任統治委員會は十二日閉會したが、十三日右委員會に出席した駐延日本委員から外務省への公電によれば日本政府提出の南洋群島行政年次報告審査に當り一委員より同群島に於ける外國人の渡航往來の禁止防備施設問題に就き新聞記事を資料とせる質問ありたるが、右質問は何等日本政府に對し不當にかけられたる疑惑より出發せるものでなく且つ誤り傳へられた同委員會の報告書內容も單に明年度日本提出報告中に同群島に於ける新規諸設備細目を詳細記述すべき事を要求したるものであつて委員會が同群島に於ける港灣飛行場の修築設置に關し日本政府の責任ある說明を要求し理事會に報告したと爲すが如きは何等か爲にする惡宣傳に過ぎぬとあり日本外務當局に於ても右爲にする流說に對しては何等關知するところに非ずと嚴然たる態度を堅持して居る

觀相上より觀たる

菱刈關東軍司令官　岩佐憲兵隊司令官

目下新京永樂町太陽ホテルに投宿中の觀相家岡崎哲眞氏は態々菱刈將軍及び岩佐少將を觀相すべく來京したが、先づ司令官菱刈大將を其の官邸に訪れ親しく引見され、同氏獨特の靈妙なる判斷をなし、次で岩佐憲兵司令官を親しく觀相したる由で哲眞氏の曰く『兩將軍も本年內には斷じて移動はない』と斷言し『其の外の事はたのである、又本年六月から九月上旬迄上京中、現大臣や陸海軍の中大將級其の他の政治家司法官等あらゆる階級の名士を親しく觀相し頗る賞讚された、同氏は前記ホテルに十五日より二十五日迄滯在し一般人の觀相にも應ずる由である

星野總務司長十五日再び上京

先般東京より歸任中の星野財政部總務司長は第二次關税改正の決定を見十四日公布の運びとなつたので十五日午前七時發ヒカリで再び東京に向ひ細目交渉に移つた北鐵會商に出席する事となつた

「延文兼光」安東に現る

【安東國通】現代化學の力を以てしても容易にその神秘を究明し得ない日本刀は滿洲事變に於ける數々の實驗によつて完全にその威力が確認せられ遂に陸海軍は「日本を守るは日本刀で」の大方針に昨春日本刀鍛錬會を設立、將校用軍刀の製作に當るに至つた、これに併行して各地に日本刀熱勃興、安東でも去月刀劍展覽會開催されて以來屢々同好會の會合が行はれてゐるが、最近當地一愛好家が在滿の日本刀中右に出るものがなからうといふ「延文兼光」の逸品を不圖したことから入手し他の同好者をして垂涎萬丈たらしめてゐる、明春來滿する刀劍鑑定界の最高權威本阿彌氏も安東に立寄つて鑑定することゝならう

皆樣の藥局
健康第一
國際藥局
廣濟
電五三九五番
强壯劑と化粧品

大橋次長の祖父逝去

【東京國通】大橋次長の祖父は老衰病にて先月來岐阜縣大熊村の自邸にて療養中であつたが十二日夕刻遂に逝去したので大橋氏は十三日午後一時東京驛發列車にて西下した

その日〳〵

□滿洲國改正關税甚だしく合理的に關税收入を計つてゐる點大出來
□しかし當業者にいはせると日滿經濟ブロック結成など夢になる由
□ある程度まで秘密が保たれてゐたゞけに業者相當のまごつき
□葫蘆島築港計畫再調査開始、あくまでブロック經濟の建前に立て
□政民の連繫漸く具體化せんとす、議會を前に政黨華かなりし時代を偲ぶ

人事往來

▲秋山兼雪氏（官吏）十三日午後五時着大連から名古屋ホテル投宿
▲北村民也氏（滿洲採金會社技師）十三日午後三時着哈市から名古屋ホテル投宿
▲小倉後德氏（州阪業者）同上
▲竹中晃氏（輸入商）同上
▲ジエークリニヴインケル氏（敎授）十三日午後五時三十分着奉天から大和ホテル投宿
▲吉井吉藏氏（滿洲銀行員）同上大連から
▲島岡亮太郞氏（大倉鑛業會社々長）同上大和ホテル投宿
▲西一雄氏（銀行員）同上
▲船津秋雄氏（銀行員）同上
▲太田知康氏（營口領事）十三日午後九時着奉天から
▲シービーキー氏（滿鐵社員）十四日午前七時着大連から大和ホテル投宿
▲ビーレミング氏（ロンドンタイムス紙記者）十四日午前七時三十分着
▲森田成之氏（交通部路政司長）十三日午後三時着哈市から
▲アレキセイルドネーフ氏（ソ聯傳書使）同上同日午後四時發大連へ
▲フエルマンガーテン氏（駐上海獨逸領事）同上上海へ
▲グリマン孃（駐北平獨逸公使館秘書）同上北平へ
▲立川勇長（奉天警察署）十三日午後五時三十分着奉天から
▲蜂谷輝雄氏（奉天總領事）十三日午後九時着奉天から

海關出口税税則中改正の件

大同元年教令第三號暫く從前の法令を援用するの件に依り援用せられたる海關出口税則中左の通改正す

五、馬毛無　六、別號に揭げざる獸毛無　九、鳥獸肉生鮮のもの又は冷凍したるもの（甲）牛肉無（乙）其の他從價七、五％　一一、骨（挽きたるもの、碎粉及屑を含む）無　一二、膠無　一三、牛角無　一九、獸筋、獸牙及獸蹄無　二〇、獸屑無　四五、糖及[illegible]無　五二、子實（粉碎したるものを含む）（甲）大豆擔〇、〇五五（乙）棉子擔〇、〇八三（丙）落花生擔〇、〇七〇（丁）荏胡麻子粕擔〇、〇四〇（戊）其の他從價五％　九二、子油擔〇、五〇一　〇八、棉麻子油擔〇、一〇一　一七、高粱酒無　一一〇、石炭（粉炭及炭塊を含む）[illegible]　一一五、[illegible]　一五八、橋及船桁（甲）硬木のもの無（乙）軟木のもの無　一五九、杭柱桁材其の他の丸太無　一六〇、板（甲）硬木のもの無（乙）軟木のもの無　一七五、屑綿（落綿を含む）無　一八六、繭綿無　一九一、絹織絲及絹絲無　一九一、毛製地氈（毛綿製地氈及用ラッグを含む）無

附則

本法は康德元年十一月二十二日より之を施行す

輸入物品に對する內國消費税に關する件

第一條　左の輸入物品に對しては內國消費税を課せす
一　酒類
二　捲煙
三　麥粉
四　棉紗
五　水泥
第二條　前條の輸入物品に[illegible]驗訖證を貼付すへし
第三條　第一條の物品にして驗訖證を貼付せざるものは內國消費に關する法令の適用に付之を國內産のものと看做す

附則

本法は康德元年十一月二十二日より之を施行す

鹽製物品、苦鹽及硫酸鹽に對する鹽税の補徵廢止に關する件

鹽製物品及硫酸鹽輸入の際に於ける鹽の補徵は之を廢止す

附則

本法は康德元年十一月二十二日より之を施行す

捲煙税法中改正の件

捲煙税法中左の通改正す
第三條第一項中「[illegible]より搬出するとき[illegible]輸入者より之を徵收す」及第二項を削る
第四條中「輸入者」を削る
第七條第八條及第十條中「輸入者、」を削る
第十七條　康德元年勅令第號第二條に依り驗訖證を貼付したる捲煙は之を第四條の規定に依り驗訖證を貼付したるものと看做す

附則

本法は康德元年十一月二十二日より之を施行す

哈爾賓積出松花江輸送洋貨の取扱に關する件

松花江積出の洋貨にして免證書を具備せざるものは之を輸入手續未濟貨物と看做し輸入を徵收し來りたる從來の取扱は康德元年十一月二十二日より之を廢止す

轉口税の解釋に關する件

轉口の賦課に關し舊海關以來繼承し來りたる現行取扱は轉口制度を稍過度に擴張適用せる嫌ありて妥當ならずと認めらるゝに依り自今本土貨か汽船に依り海路通商港間に輸送せらるゝとき（海路と陸路との連絡輸送は海路に由る輸送と看做す從て其の範圍に於て通商港の意義は擴張解釋せらるへきものとす）其の積出通商港に於て賦課せらる租と解釋し來る十一月二十二日より右解釋に基き取扱はしむることとせり、從て同日以降松花江及黑龍江の水運に依る土貨陸路朝鮮を經由して移出入せらるゝ土貨等に付ては轉口の課徵を見さることとなり此等貨物の移動に與ふる便益甚大なるものありと信す

因に右の解釋は大連海關設置及內水汽船航行に關する協定に基き大連關に於て轉口率に依り輸入を賦課する場合（領海產鮮魚類の奧地移入に付轉口率に依る輸入を賦課する場合を含む）には何等影響を及ほすものに非す

玆に佈告して一般に周知せしむ

轉口税の解釋に關する件

轉口の賦課に關し舊海關以來繼承し來りたる現行取扱は轉口制度を不當に擴張適用せる嫌ありて妥當ならずと認めらるゝに依り自今本土貨か汽船に依り海路通商港間に輸送せらるゝとき（海路と陸路との連絡輸送は海路に由る輸送と看做す從て其の範圍に於て通商港の意義は擴張解釋せらるべきものとす）其の積出通商港に於て賦課せらる租と解釋し本年十一月二十二日より右解釋に基き取扱ふへし

前項の解釋は大連海關設置及內水汽船航行に關する協定に基き大連關に於て轉口率により輸入を賦課する場合（領海產鮮魚類の奧地移入に付轉口率に依る輸入を賦課する場合を含む）には何等影響を及ぼさざるものと了知すべし

●募集
外交員卅歲前後委細電話交渉
電話三三〇〇番丹原

■女八人感激時代■

最後の切札八枚

（合作）
柳　咲子……峯　吟子
大林梅子……若水絹子
澤　蘭子……夏川靜江
木下双葉……飯田蝶子

5　＝戀愛遊戲（ラブプレー）＝……重くるしいサイレン（二）　澤蘭子作

匙をなげたといつたやうに、欠伸と一緒にいひました。

『ネ、すみませんね。ほんとうに！』

実保子は、ほつとして、いくらか顔を明るくしたのです。

『行つてやるよ。仕方がないから……』

『そのかはり、斷つておくぜ。紹介がすんだら直ぐ、俺の勝手な行動をとるよ』

『えゝ、いゝわ。ぢや行つて下さるわネ』

『一體、どこへ行つたらいゝんだ？』

『さう？ あたし有樂町で待つてるから、十一時頃までに來て頂戴ナ』

『現金な奴だなア。あんまり的にしても知らねえから……』

『心細いわ、そんなこと云つちやア。ほんとうに來てね。今夜だけ、あたしを助けると思つて……』

『ちよツ！ やに哀れツぽく持ちかけやがる……いつたいどないきさつがあるんだか、內譯を云へよ』

『なんでもないんだわ』

『何でもなかつたら、さう苦勞する事はなからうぢやないか』

『デモ、頼まれちやツたんですもの』

『フン、まあいゝや。それぢや遅いからもう歸れよ……ひとりだつて平氣だらう。夜遊びの親玉だからナ』

『えゝ、歸るわ。ぢやア十日の十一時ごろね。きつとよ』

臨一は、うなづいて立上りました。そして、押入れをひらいて寢る支度にとりかゝつたのです。

実保子は、輕い足どりで階段を降りてゆくと、もう口笛を吹きながら、ぼんやりした春の夜の靄の中を歩いてゐるのです。

『畜生ッ あいつにかゝつちやア助からねえや』

煙草に火をつけながら、臨一は寢床の中でうなるやうに呟いてゐたのです。と、

『臨一さん、もうおやすみ？』

と、障子の外からマザーの聲がしたので、

『えゝ、今寢たところですが、何か用ですか？……』

『いゝえ！ 実保子はもう歸つたの？』

『歸りました。たつた今ですが……何か』

『えゝ、新宿の家からいま電話がありましてね。実保子が來てゐないかつて……何でも、あしたの試驗とかで、臨さんに習ひにいくとかつて、家を出たんださうですよ』

『さうですか、兎に角もう歸りましたよ。さうですね、まだ十分位しか經たないでせう』

『ぢや、いゝの！ 確にこゝへ來たのネ。勉強に？……』

『さうです』

マザーが階段を降りてしまふと、臨一は、思はず天井を見て噴き出したのです。

『アハヽ、あした試驗はよかつた』

そして、身體をのばすと、スタンドの紐を引いてゐました。

その一日置いて土曜日は今にも雨になりさうな天氣模樣でしたいつもなら、新聞社の鳩の群が青空に高く、大きくサークルを描く有樂町邊の風景も、今日ばかりは、ドンヨリと鉛色に憂鬱な日であつた。

改築披露大サービス……二割引デー
御待兼ねの皆樣の料亭新富が愈々竣工致しました
內地より選り拔きの美しい藝妓十數名參りまして皆樣との御目見得をお待ち致して居ります
是非御來駕をお願ひ致します
本日ヨリ四日間
二割引
……御便利な大小御宴會に御利用を……
皆樣の料亭 新富
新京東五馬路（大馬路通り角）　電話二七八六番

葫蘆島築港說再燃 結氷期に再調査開始

鐵路總局から滿鐵に依賴

【大連國通】張學良政權が大連港を壓迫し、その繁榮を奪はんとして立案しオランダ築港會社をして

＝工事＝を請負はしめ遠大な計畫の下に着々工事を進めてゐた葫蘆島は滿洲事變以來工事を拋擲して今日に至つてゐるが鐵路總局では先般來熱河省遼西一帶を背後地に有つ同築港の價値を再檢討した結果、大連港に對抗し得る大築港の必要はないにしても年二十萬噸の呑吐能力を有する築港を爲す事は熱河遼西の經濟開發上極めて重要なる意義を有することを認め葫蘆島が果して大築港設備を爲し得る素質ありやなしやを根本的に調査方を滿鐵港灣課に依囑して來た、即ち從來の調査によれば葫蘆島は冬期氷結し且流氷多く汽船の航行不可能であると言ふ說及海底の地盤が軟弱にして防波堤並に岸壁の築造困難なりとの說があつて葫蘆島の價値減削論が行はれたのであるが、港灣課では此の事實の有無を追及すべく海面の結氷を待つて流結氷の調査班を現地に送ることとなり之に先立ち一兩日中に港灣課技術員永井、久良兩氏がボーリング船を葫蘆島に

＝廻航＝して海底の岩盤調査を行ひ葫蘆島を殺すか生すかの方針を決定することゝなつた

大同クラブの貨物車顚覆

十四日午前十時ごろ日本橋通五五番地大同倶樂部所有貨物自動車京第四三二號を運轉手張某が運轉し吉林街道新京を去る四里の地點で突然顚覆し乘車中の苦力一名が貨車の下敷となり即死した、急報に接し新京總領事館署から田中警部補が檢證のため現場に急行した

專務車掌さん醉つて大暴れ

徹夜で呑んだ後がこの始末

新京列車區旅客專務車掌大迫春實（二九）氏は十三日夜から徹夜で飲酒し十四日午前五時半頃鐵道北から日本橋通り旭ホテルに通つてゐた同ホテルボーイ尹加言（二四）を和泉町邊りで後方から呼ひかけ同行、新京驛前滿鐵指定宿舍第六號の自分の部屋に尹を連れ込み不意に尹の顏面、頭部を毆打し兩眼球、耳部に治療一週間を要する負傷を負はせた、屆出により新京驛詰警官は仲に入り同仁醫院に尹をつれ行かせ治療代及び時計修理代を大迫に支拂はせることとして說諭の上かへした

金田技手遺骨還る

關東廳技手關東軍囑託金田靖二（三三）氏はハルビン衛戍病院に入院加療中のところ七日腸閉塞で死亡、十三日午後三時着列車で同僚橋爪義雄氏の捧持で新京に到着同日午後四時發列車で旅順に輸送された なほ同氏は栃木縣生れ

各部隊新京發着

新京警備の重任を果して〇〇〇の原隊に復歸する事になつた歩兵〇〇〇名は十四日午後五時十分新京發、南嶺〇〇〇隊〇〇名は同日午後九時三十分歸來、內地に凱旋する第〇〇〇關管下歩兵〇〇〇名は十五日午前二時十分着、同時四十分發の豫定である

商業學校の軍用鳩好成績

新京商業學校では五十日ほど前四平街某隊から軍用鳩五羽を讓りうけ、同校寄宿舍のベランダに飼育、舍生が交替で面倒みてゐる、二十日ほどして西公園誠忠碑前から放鳩試驗を行つた際一羽は歸らず行方不明になり現在四羽飼はれてゐる、毎日午前七時から八時まで、午後三時から四時まで二回づゝ大同廣場、驛方面から放ち訓練してゐるが最近非常に馴れたので近く孟家屯大屯方面から放鳩試驗を行ふ豫定である

川勝小間物店の店員惡事

曙町四丁目十三番地川勝小間物店外交員三崎光雄（二四）は昨年十月から同店に雇はれ中主人の目を盜み現金四百圓を横領しカフエー、料亭で消費し行方をくらましてゐたところを十三日午後一時ごろ東二條通バー上海で新京署井上岩田兩刑事が發見逮捕した

新彩社開業一周年祝賀宴

市內三笠町一丁目輸入組合の西隣に高橋忠氏の經營する[illegible]彩社は來る十五日が開業一週年に相當するので得意先知己友人多數を同夜實業樓に招待祝宴を張ることゝなつた

外科 性病 大森醫院 梅ケ枝町三丁目 電四七四三

日本全敗

米・職業野球

【富山國通】富山に於ける日米野球戰は十三日午後より日本軍先攻で開始され結局十四A對零でアメリカ職業團の勝となつた、スコアー左の通り

14A—0

日	0	0	0	0	0	0	0	0	0	0
米	0	9	1	1	0	0	0	0	3	A

14A—0

今度の彩票 新京は駄目

頭彩は一〇〇五四で吉林、奉天へ

けふは彩票の抽籤……謎を秘めた抽籤器で立會つた多數彩票狂の呼吸づまるやうななかに一廻轉嗣の神頭彩は一〇〇五四—吉林と奉天へ、つゞいて二彩がチ、ハル、安東、三彩がハルビン、奉天と飛び出し地元新京は今回の抽籤には三彩までの幸運には見舞はれなかつた

頭彩　一〇〇五四
二彩　四五二〇四
三彩　四〇三五一

四彩

二三三三六五	三五一六
二四一〇九	二〇二二六
三七九九三	四六四〇五
三四八七一	四七八一六
一三八六七	四一二三三
四一七六五	三六六五五
一五四四〇	九一六九
九一六〇	一九七四二
三五六九〇	一二一七
四五七九七	一八六八〇
六九九五	四五八四八
一三三七	

五彩

二四三二〇	三七四一六
三七一四八	三三一〇九
一〇〇八〇	七七七〇
三五三三六	一二五六五
二三〇三三	三三二三三
四一〇九	四八一八九
二九六四	四四五二五
二三〇一八	二六七四
一二六四四	三三六九
三七二二四	四一五〇六
四〇四一一	三九三四二
四三八九四	二四五五三
二〇七二三	八九六〇
四九一六九	九六九九
四六六〇一	三八九五一
二九六八五	二五八二八
二五〇八〇	三八六七三
三〇一八	一一七六八
二二四四六	三八〇〇六
七六二〇	三四七〇〇
一一九九九	四三九七〇
一六二二四	三八一一八
九六七〇	四一〇五一
二一八六四	一七六四〇

兩小學開校で

通學區域の大變更

來年一月から實施に決定 惠まれる兒童達

第三、第四兩小學校の增設によつて、新京地方事務所では通學區域の改正を行ふことになつてゐるが、兩校とも來年一月から正式開校を見る豫定でそれを同時に實施されるはずである、改正の結果は今のところ大体左の通りで準備をすすめてゐる

室町校の區域

一、中央通入船町以北
一、鐵道北五條通以東
[illegible]
一、ダイヤ街一帶

西廣場校の區域

一、大同廣場以東線內一帶
一、中央通以西より軍部官舍まで

第三校の區域

一、鐵道北五條以西
一、新發屯方面一帶
一、大同廣場以西建設局管內地帶

これによつて從來收容難のため室町校の區域にありながら西廣場校に通學する兒童達は當然室町校に登校出來るのみか兩校の開校によつてそれぞれ最も近くの學校に通學出來ることになるので通學上この上ない福音である

仙人掌

「サボテンは罪だよ」とサロン富士の隅つこで盃を傾けながら語り出す某カフエー通の話を聽けばなるほど罪だ▲去る六日の仙人掌は「サロン富士のランチ子、〇〇事務所の〇〇さんとは憎くないといつた間柄」と粹を利かして〇〇事務所とお傳へしたところ、これはまた〇〇事務所の〇〇さんスッカリ色男に祭り上げられ舉句の果はオゴレオゴレと攻められて偉い散財をさせられた▲〇〇さんにして見ればいふのは〇〇さんランチ子に滿更でもないやうですから▲ところがランチ子の彼氏は〇〇事務所ならぬ〇〇委員の〇丸さんなのです、その〇〇さんもお人が悪い、〇〇さんを連れ出してオゴラせたのは他ならぬ〇丸さんだ▲この〇丸さん近頃とんと千鳥町の〇千代さんの所に顏出ししないので〇千代が燒くまいことか、毎日富士へ電話をかけてくる、自分の所へ來ない時にはキット〇丸さんは富士にゐると思ひ込んでしまつた〇千代とランチ子の試合は既に勝負はあつたよとそのカフエー通は語つてゐた▲そしてです、皆さん聽いて下さい、ランチ子のいふのを「あの太つた〇丸さん、富士のランチ子をものにした位だからどこか良いところがあるのよ」ですと▲それで〇〇事務所の〇〇さんの件は取消です

本紙購讀御申込みは 三三〇〇番へ

運のよくなる觀相と易斷

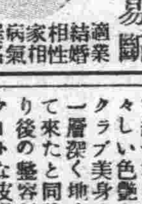

正象師責任鑑定
出張鑑定と通信鑑定に應じ尙高島易本、曆も販賣します
適業 結婚 相性 家相 病氣 撰名 命名 百般
不運不幸惱み煩悶の生活より今直ぐに光明の道へ
場所 新京東一條通り室町小學校前田中ビル二階 高島易斷新京本部

皮膚の保護料美身クリーム

近來美容意識のモダン化と共に若き女性の間には白粉をつけるとつけざるとに拘らず美身クリームだけは必ずつけるものとされ特に冬のアレ止め雪ヤケ止め、また日ヤケ止めの效力百パーセント、四季を通じて皮膚に榮養を與へキメを細やかにしフレッシュな若々しい色艶と彈力性を與へるクラブ美身クリームの價値が一層深く地方的にも認識されて來たと同時に、男子の髭剃り後の整容料にも子供のデリケートな皮膚の保護料にも必要な品として、クラブ齒磨やクラブ石鹸と同樣にクラブ美身クリームの家庭化を見つゝあり、從來のおめかし品觀念を更新する傾向にあるは面白いといへる、最近新中瓶（廿五錢）が出て好評を博しました姉妹品のクラブ淡白（ヴァニシング）クリーム、クラブコールドクリームも共に日本のクリームを代表してゐる

クラブ齒磨の眞價認識さる

齒磨の良否はその粒子度の如何によるといふことが最近專門の學者間に唱へられ始めたがこの點から見てもクラブ齒磨は最も理想的な好適の粒子度を備へてゐることが研究の結果證明されたといふ、このクラブ齒磨が誇る
一、齒を綺麗にし口腔を清潔にす
二、ムシ齒や齒槽膿漏を豫防す
三、優雅爽快な近代的香味を有す
三大特長は今や世界的に認識せられ例の大楠公のマークと共に益々好評を博し名實共に齒磨界のナムバー・ワンとなつてゐる

完成した新京忠靈塔

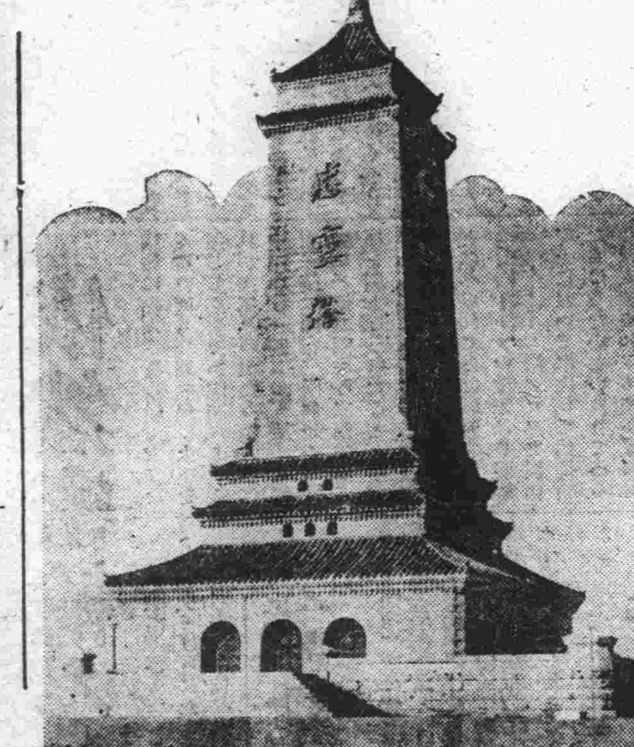

大演習御講評後 勅語を賜ふ

【高崎國通】大元帥陛下には十三日午後高崎聯隊營庭に於ける御講評後左の勅語を賜つた

朕演習ノ經過ニ就テハ參謀總長ヲシテ講評セシメタリ
今次特別大演習ハ主トシテ兵力編成ヲ異ニセル大兵團ノ機動作戰ヲ演練セシメタリ
幷モ將兵ノ士氣旺盛ニシテ作戰又概ネ機ニ適ヒ其成績良好ナルヲ認メ朕之ヲ懌フ
汝將兵宜シク現下ノ情勢ニ鑑ミ益々其本務ニ精進シ以テ朕カ信倚ニ副ハンコトヲ期セヨ

御陪食を賜ふ

【高崎國通】大演習は十三日終了したので天皇陛下には閑院宮殿下を始め杉山、阿部、荒木其他廿四名の將星に對し午後六時半大本營內食堂で御陪食を賜ひ、湯淺宮相、鈴木侍從長、本庄侍從武官長等も御陪食を許され陛下より種々演習に關する御下問あり恐懼奉答し八時半退下した

明年度大演習は福岡市中心地域か

【東京國通】明年度大演習地は十二月廿八日迄に上奏する關係上參謀本部は主務部員を各地に派遣、實地調查をさせる筈であるが大体特別事情生ぜざる限り結局熊本第六、久留米第十二兩師團を以てする九州地方が第一候補地の模樣で、同地方とすれば順序と地形の關係上恐らく福岡市を中心とする地域となるであらう

友邦建國の人柱に散つた同胞の魂を求めて（十四）

首都警察隊救援に向つて 後藤、新堀、田中、中島四氏斃る

大同二年三月六日民政部長尾警務司長より「首都警察隊は目下縣下二十里堡附近において長安東北地區に蕃居せる匪首南揚、四季好の率ゐる約二百の匪賊と交戰中なるため急遽救援すべし」との命に接した新京游動警察隊澤田隊長以下六十名は裝甲自動車二台を前衛として本隊は四車輛に分乘、同夜現場に急行した、午後九時廿五分救援隊が廿里堡に到着した時には首都警察隊に擊退された敵匪は北方約十八支里の地點黄家　棚に退却し同地に宿營してゐた、救援隊は直ちにこれを追擊匪團の宿營地に向つたが、これを知つた匪賊は又も西北方に逃走した、午後十一時澤田隊長はなほも時を移さず部下を督勵し匪賊の敗走せる長安を急追せんとして長安道を前進中同十一時廿分救援隊が長安縣酒局子部落に差しかゝるや突如騎馬匪二騎前面より進出し疾驅しつゝ射擊を開始した、續いて二十六騎出現わが方に猛擊を加へて來たが救援隊は輕機關銃にて難なくこれを擊退し逃れんとする匪賊を全滅すべく裝甲自動車隊をもつて追擊本隊は道路上に展開して牛酒局子部落を擁せる約二百の匪賊に對し總攻擊を開始した、土壁と砲台によつて頑强に抵抗する匪賊の攻擊力には侮り難いものがある、本隊が敵前約百米の地點に近づくや匪賊の射擊は愈よ甚だしく、勇敢第一線に立つて匪團に肉迫した後藤、新堀兩警長はこの時頭部に貫通銃創を受け悲壯なる戰死を遂げた

▼………▲

同志の戰死に憤然と立つた救援隊は匪賊の堡壘を一擧殲滅を期して手榴彈をもつて匪團を制壓、高粱粟稈を砲台下に積みこれに點火し燃燒せしめ急迫した、田中警佐は小隊の先頭に立つて突擊に移らんとする刹那、匪彈を頭部に受けその場にどつと倒れて遂に殉死した、三戰友の遺骸を抱いて感泣した救援隊員は怒髮衝天の勢をもつて突擊を開始したが、この時中島警長が手榴彈を敵壘目がけて投擲せんとする際、銃眼より發砲された匪彈のため斃れた、本隊と裝甲自動車隊との挾擊に遭つた匪賊は遂に潰走した、味方の損害戰死四、重輕傷五、匪賊の遺棄死体三三、馬二六、

▼………▲

新京游動警察隊警佐田中與之吉氏（二八）は茨城縣東茨城郡石崎村の人、歩兵軍曹
警長新堀榮氏（二七）茨城縣東茨城郡堅倉村の人、歩兵上等兵

▼………▲

警長中島與次郎氏（二五）は福井縣坂井郡東郷村の人、歩兵上等兵
警長後藤秀雄氏（二六）は靜岡縣磐田郡西貝村の人、である

防寒品揃・高級履物
安心して買へるお客本意の店
新京銀座（吉野町二丁目）電二九八一番
深町履物店

絕對他の追隨を許さぬ
丸善礦油會社の
モビール油
代理店 恭和洋行 祝町二丁目四 電話三四六六

三色羊羹
新京輸入組合加盟店
和洋製菓 峰長春堂 電話三一九一番 電話五四四七番
同市場內支店 電話二八四二番

新京見物場
性の百貨店
新京富士町 みくに湯横

高級果實
カネリ洋行

新京ダイヤ街 電話五之九二番
本店 大連市西広場

貸家あり
住宅向 四疊半六疊炊事場附貸四十圓
店舖向 貸六十圓
興安大路五〇二號 大同アパート

証券紛失廣告
一、品名 赤小豆（麻袋入）
一、數量 二貨車（一貨車三百八袋積）
一、證券種類 滿鐵發行貨物引換證第七二五號及第七二六號
一、證券發行月日 昭和九年十一月十三日
一、發送人 新京、國際運輸株式會社
一、荷受人 大連市、三菱商事株式會社
一、發驛 新京驛、國際運輸專用線積
一、着驛 小崗子
右證券二葉本月十四日紛失無效のものに付此段廣告仕候
昭和九年十一月十四日
新京八島通十三番地 石崎洋行

強力榮養素
美味 榮養 香氣
米の母入パン
東京帝國大學教授 二木謙三先生 醫學博士 專門科名士廿名外 御推獎
〔母の米〕
酷寒來る!! 健康保持に榮養パンを 新京一のパン
多忙に付 パン職人 三名 見習生 拾餘名 外交員 拾餘名 本人來談
大募集
榮養長壽の源泉 新京一のパン 米の母入パン製造元
東屋ベーカリー
店主 謙田榮一 祝町五ノ一四（千葉精米所裏）

食道樂
みよし
新築！御氣持よき御座敷 そして御氣輕な……
入船町四丁目十九 電話四八八八番（新京百貨店横入）

石炭 木炭 の御用命は!!
電話五七四一番へ!!
多少に拘らず（一袋にても）迅速に配達致します
便利金融內 石炭木炭小賣商 新京大經路角東入る小路
登喜和洋行

內地及他店借換モ便利御取扱致シマス
恩給年金 便利 速時 立替
新京永樂町參丁目貳番地 新京普通學校横通り
永樂莊二階三十五號
ボシン商會出張所

嶄新な柄合
豐富な陳列 店覽御自由に
㊇
吉野町二丁目
村岡呉服店
電話二一二四番

滿鐵指定
石炭
新泰洋行
永樂町二丁目二 電話二二九七番

輸出稅對照表

現行稅番	品名	單位	稅率(毎百圓)	改正稅番	品名	單位	稅率(毎百圓)
五	馬毛		從價七、五%				無稅
一二の内	別號に掲げさる動物産品の内						
	獸毛		從價七、五%	六	別號に掲げさる獸毛		無稅
六	人毛		從價七、五%	一二	毛 別號に掲げさる動物産品に分類す		
九	鳥獸肉生鮮のもの又は冷凍したるもの		從價七、五%		(甲)牛肉		無稅
					(乙)其の他		從價七、五%
一一	骨(虎骨を含む)		從價七、五%		骨(挽きたるもの粉砕及屑を含む)		無稅
一二	牛膠	擔	一、一七				
一三の内	別號に掲げさる動物産品の内						
	膠		從價七、五%	一二	膠		無稅
一三	牛角	擔	〇、八四				免稅
一九	水牛筋、牛筋及蹄	擔	二、六六	一九	獸筋、獸牙及獸蹄		無稅
一二の内	別號に掲げさる動物産品の内						
	獸筋、獸牙及獸蹄		從價七、五%				
二〇	獸脂	擔	一、六六				無稅
四五	穀及粉		從價七、五%				無稅
五二	子實(粉砕したるものを含む)						
	(丁)菜子	擔	〇、〇四〇		(丁)荏胡麻子	擔	〇、〇四〇
					(戊)其の他		從價五%
九二	蓖麻子油		一、〇八			擔	〇、三〇
一〇八	椰子		從價七、五%				〇、一〇
一一七	三鞭酒及藥酒	擔	〇、一八		高粱酒(藥酒は第一一八號に分類す)		無稅
一五〇	石炭(粉炭及粉炭より製せられたる炭を含む)	英噸	〇、一五			英噸	〇、一五六
一五七	材木						
	(甲)硬木のもの				(甲)硬木のもの		無稅
	(一)正方材(イ)十二吋平方未満のものにして長十六呎を超えさるもの		從價七、五%				
	(ロ)其の他		從價七、五%				
	(二)其の他		從價七、五%				
	(乙)軟木のもの		從價七、五%		(乙)軟木のもの		無稅
一五八	檣及船桁						
	(甲)硬木のもの				(甲)硬木のもの		無稅
	(一)長四十呎を超えさるもの		從價七、五%				
	(二)長六十呎を超えさるもの		從價七、五%				
	(三)長六十呎を超ゆるもの		從價七、五%				
	(乙)軟木のもの				(乙)軟木のもの		無稅
	(一)長四十呎を超えさるもの		從價七、五%				
	(二)長六十呎を超えさるもの		從價七、五%				
	(三)長六十呎を超ゆるもの		從價七、五%				
一五九	杭、柱及桁材(軟木にして元口より五呎の箇所に於ける周圍四十二吋を超ゆるものを含ます)		從價七、五%		杭、柱、桁材及其の他の丸太		無稅
一六〇	板						
	(甲)硬木(樟木及チークを含ます)のもの				(甲)硬木のもの		無稅
	(一)長十六呎幅十二吋厚三吋を超えさるもの		從價七、五%				
	(二)長二十四呎幅十二吋厚三吋を超えさるもの		從價七、五%				
	(三)其の他		從價七、五%				
	(乙)軟木のもの				(乙)軟木のもの		無稅
	(一)厚一吋を超えさるもの		從價七、五%				
	(二)厚二吋を超えさるもの		從價七、五%				
	(三)厚三吋を超えさるもの		從價七、五%				
	(四)厚四吋を超えさるもの		從價七、五%				
	(五)厚五吋を超えさるもの		從價七、五%				
	(六)厚六吋を超えさるもの		從價七、五%				
	(七)厚六吋を超ゆるもの		從價七、五%				
一七五	屑綿(落綿を含む)	擔	〇、四五				無稅
一八六	眞綿		從價五%				無稅
一九九	絹織絲及絹絲	擔	一五、〇〇				無稅
二一一	毛製地氈(毛綿製地氈及床用ラッグを含む)	擔	五、六六				無稅

改正された輸入稅率對照

備考
一、冠頭の數字は稅番
一、▲印は賑災附加稅を免除
一、稅率は何れも圓單位

生地綿織物

第一類 綿及同製品

本類中捺染と稱するは仕上の如何に係らす顔料固着法、直接捺染法、蒸染法、拔染法、型付浸法、防染法、防染引染法、金粉捺染法等に依るものを謂ふ本類中兩面捺染と稱するは(甲)布の兩面に異りたる模樣を(乙)布の兩面に同一の模樣を一箇又は夫れ以上のローラーにて捺染したる一切の捺染を謂ふ(本類中捺染なる名稱は仕上の如何に係らす顔料固着法、直接捺染法蒸染法、拔染法、型付浸染法、防染法、防染引染法、金粉捺染法等に依るものを包含するものとす)

舊 品名	單位	稅率	新 品名	單位	稅率
一、生地の金巾(シャーティング)及粗布(シーティング)巾四十 長四十一碼を超えさるもの					
(甲)重量七封度をこえさるもの	反	〇、九九		反	〇、八〇
(乙)重量七封度を超え九封度をこえざるもの	反	一、四四			一、一〇
(丙)重量九封度を超え十一封度を超えさるもの	反	一、九一			一、二〇
▲二、生地の金巾(シャーティング)及粗布(シーティング)巾四十 長四十一碼を超えさるものにして一平方内に於ける絲數百十を超えるもの					
(甲)重量十一封度をこえ十二封度半を超えさるもの	反	二、一五			一、二五
(乙)重量十二封度半を超え十五封度半を超えざるもの	反	二、五四			一、三〇
(丙)重量十五封度半を超ゆるもの	反	二、九三			一、四五
▲三、生地の金巾(シャーティング)及粗布(シーティング)幅四十 長四十一碼を超えさるものにして一平方内に於ける絲數百十を超えさるもの					
(甲)重量十一封度を超え十五封度半を超えさるもの	反	一、七九			一、一五
(乙)重量十五封度半を超ゆるもの	反	二、一五			一、四〇
▲四、生地の雲齋布(ドリル)及細綾木綿(ジーン)三枚又は四枚綜を用ゐたるものにして幅三十一 長三十一碼を超えさるもの		一、六二	生地の雲齋布(ドリル)及細綾綿(ジーン)三枚又は四枚綜を用ゐたるものにして巾三十 長を三十二碼をこえさるもの		一、〇五
▲五、生地の雲齋布(ドリル)及細綾木綿(ジーン)三枚又は四枚綜を用ゐたるものにして巾三十一 長四十一碼を超えさるもの			生地の雲齋布(ドリル)及細木綿(ジーン)三枚又は四枚綜を用ゐたるものにして三十一 長四十二碼をこえさるもの		
(甲)重量十二封度四分の三を超えさるもの	反	一、一五			一、四〇
(乙)重量十二封度四分の三を超ゆるもの		一、七七			一、二五
六、生地の天 木綿巾三十四 長二十五碼を超えさるもの					
(甲)重量七封度を超えさるもの	反	〇、九九			〇、八五
(乙)重量七封度を超ゆるもの		一、三八			〇、九〇
▲七、生地の天 木綿巾卅四をこえ三十七をこえす長二十五碼をこえさるもの	反	一、六六			一、〇〇
▲八、生地の大尺布(機械織のものを含む)幅二十四を超えさるものにして一平方内に於ける絲數百十五を超えさるもの	擔	一七、五五	生地の大尺布、幅二十四を超えさるもの		一二、五〇
▲一一の内、別號に掲げさる生地の綿織物の内、生地の大尺布、一平方内に於ける絲數百十五を超ゆるもの	從價	一〇%			
▲九、生地の綿フランネル又はフランネレット、平織又は綾織のもの					
(甲)巾三十二 四分の三 長三十一碼を超えさるもの	反	一、九三			一、五〇
(乙)巾三十二 四分の三を超え四十 を超えす長三十一碼を超えさるもの	反	二、七三			一、七五
一〇、生地の綿カンヴァス及ダック	從價	一〇%	削除(生地の綿縮第二十六號參照)		二〇%
一一、別號に掲げさる生地の綿織物	從價	一〇%	一一、別號に掲げさる生地の綿織物		
			(甲)紋織のもの	從價	二〇%
			(乙)其の他	從價	一七、五%
▲一二、漂白又は色綿織物、漂白したる無地織の金巾(シャーティング)及粗布(シーティング)					
(甲)巾三十七 長四十二碼を超えさるもの	反	二、三四			一、五五
(乙)巾四十一	從價	一〇%	(乙)巾四十一を超えす長四十八碼を超えさるもの		一、九〇
▲一三、漂白したるアイリッシュ巾三十七 長四十二碼を超えさるもの		三、三二			一、八五
一四、漂白したる雲齋布(ドリル)及細綾木綿(ジーン)三枚又は四枚綜を用ゐたるものにして幅三十一 長三十二碼を超えさるもの	反	一、七二			一、一〇
一五、漂白したる雲齋布(ドリル)及細綾木綿(ジーン)三枚又は四枚綜を用ゐたるものにして幅三十一 長四十二碼を超えさるもの	反	二、三四			一、六〇
▲一六、漂白したる天竺木綿及メキシカン(甲)幅三十二 長二十五碼を超えさるもの	反	一、一五	漂白したる天竺木綿及メキシカン幅三十二 長二十五碼を超えさるもの		
(乙)幅三十二を超えさるものにして長二十五碼を超え四十一碼を超えさるもの	反	一、九五	(甲)重量五封度四分の一を超えさるもの		〇、六五
			(乙)重量五封度四分の一を超ゆるもの		一、〇〇
一七、テイミテイー、ピケ、ヴエスティング、クキルティング及ベッドフォード、コード漂白したるものにして幅三十 長三十碼を超えさるもの	反	三、一二			
一八、ケムブリック、ローン、モスリン、ネーンスック、マル、ジアコネット、ヴキクトリア、チエック、ラペット、スイチエック、ラペット、リムブリック、單撚絲のみのブロケード(漂白又は染色したる無紋織若は紋織のもの)及織縞入、散點織模樣入、緋縅織又は紋織の金巾(シャーティング)	反	二、一〇	ケムブリック、ローン、モスリン、ネーンスック、マル、ジヤコネット、ヴキクトリア、チエック、ラペット、スイス、チエック、リムブリック、單撚絲のみのブロケード及別號に掲げさる金巾(シャーティング)漂白又は染色したるもの(無地織たると否とを別たす)	從價	二二、五%
(甲)幅三十 長三十一碼を超えさるもの	反	三、一二			
(乙)幅三十 を超え三十七を超えす長四十二碼を超えさるもの	反	四、一〇			
(丙) 三十七を超ゆるもの	從價	一二、五%		從價	二二、五%
一九、漂白又は染色したるものの幅三十一 長三十碼を超えさるもの	反	一、七六			一、五五
二〇、漂白又は染色したるもののブロケード	從價	一二、五%		從價	二二、五%
▲二一、染色したる無地織の金巾(シャーティング)粗布(シーティング)及ポンジー					
(甲)幅三十 長三十三碼を超えさるもの	反	一、四〇			一、二〇
(乙)巾三十を超えさるものにして長三十三碼を超へ四十三碼をこえさるもの	反	一、八九			二、六五
(丙)巾三十六 長二十一碼を超えさるもの	反	一、二五			一、三五
(丁)巾三十六を超えさるものにして長二十一碼を超え三十三碼を超えさるもの	反	一、七七			二、九〇
(戊)巾三十六を超えさるものにして長三十三碼を超え四十三碼を超えさるもの		二、三四			三、三〇
▲二二、染色したる無地織の雲齋布(ドリル)及細綾木綿(ジーン)三枚又は四枚綜を用ゐたるもの					

(以下次號)

新京唯一のネオン製作所

新設・取替・變更・修理一切・製品は保証附・値段は安價に

建築ペンキ塗工事請負・美術看板金文字金看板

龜岡看板店

新京ダイヤ街 老松町二丁目

電話 二九四五

白米 清酒 醬油 木炭

新京大和通四七

今田商店

電話二九三三番

工場ノ設備

生地充實

拾日ヨリ 卅日マデ

モーニング豫約開始

A 六拾五圓

B 七拾五圓

C 八拾五圓

御報次第見本持参致シマス

三中井洋服部

電話二四一二番

疊製造部

襖製造部

リノリーム ブラインド 工事部

各種材料部

公益商會支店

營業所 新京曙町二丁目

電話 長四七三九番

工場 新京吉野町五丁目

◎御一報次第見積に参上可仕候◎

ロシヤ料理

●朝食…金六十錢……八時ヨリ

●晝食…金七十錢 スープピロシキー 胡瓜漬御好一品料理 外ニ紅茶付

●夕食…金一圓廿錢…五時ヨリ

七時ヨリ音樂

新京日本橋通ヤマトホテル前

レストランモデルン

電話三九〇四番

求女子會計係

年齢十五歳より廿二歳まで相當優遇す詳細面談の上

新京老松町十三

福滿大衆食堂

募集

吉林行女給さん吉林一流カフエー月收多本人來談面會時間午前十時より午後六時まで左記にて

新京曙町三丁目二

山口果方

政子

便利金融

◇小口貸出、便利デ迅速

◇拂戻簡便、晝夜金融

新京朝日通西詰、大經路角東入ル小路

便利金融(伊月)

電話 五七四一 イツモヨイ

●自動車學生募集

新學期開始 開校紀念安學資大特典 本科三ケ月卒業速成科二ケ月卒業研究科一ケ月卒業

△本校ノ特徴

●實習教材豐富●實習場完備●實習車多數

●運轉手免許獲得ヨリ就職迄責任

△指導懇切 △寄宿舎完備 △滿洲語教授

△本校ノ名譽 滿洲國自動車運轉手試驗ハ本校實地練習場ニ於テ毎回施行セラル

△自動車ニ志ス人ハ先ヅ本校ニ來リ其施設完備ト多數生徒ノ練習振リヲ見ラレヨ

△技術者ニ失業ナシ速ニ來リ然テ「コース」ノ第一歩ヲ決セラレヨ

▼規則書申込ミ次第送呈ス▲

奉天商埠地三經路八緯路角

公認 東亞自動車學院

開店御披露

豫て新築準備中の新春飯店が愈々開店致しました

北京上海より一流コックを招聘して

衛生=美味=廉價=サービス

右をモットーとして此度皆樣のお氣に召す理想的な料理を提供することになりました

是非一度御試食を!!

▼大小御宴會▲

御家族連御部屋は心地よく裝飾も殊に念を入れて居ります

支那料理 新春飯店

新京城内入口(約半丁上ル)

電話五七五二番

浪花館

毎度有難う存じます

愈々本格的むし物のシーズンに相成りました!!

蒸壽し、茶椀むしの御下命は是非弊店へ

=御店内も各位樣のお勸めにより改築致しホール食堂並に立食の用意も出來ました!!=

▼是非一度氣分と味を!!▲

出前は遠近多少に拘ず 超特急あじあ

新京吉野町二丁目 裏通り北滿旅館横

浪花壽司

電三二八二番

事變後に於るハルビン滿商の動向(三)

四、業種及資本金額別より見たる閉店又は破産商店數

右に關する資料を得る爲兩商會につき調査せるも遺憾ながら整備せる資料なきを以て兩商會保存の破産或は閉店屆出書及入會願書を一々點檢綜合したる結果左の如き數字を得た

註　保存書類の散逸其の他の關係に依つて僅少の脫漏あるもの如く前述の會員數に照らして僅少の差異あるも其の儘掲記することゝした

一、業種別より見たる破産或は閉店數

A　道裡商會

營業種別	昭和七年 戶數	資本(哈大洋)	昭和八年 戶數	資本(哈大洋)	昭和九年(六月末迄) 戶數	資本(國幣)
糧業	四	二一、二五〇	一四	一、六〇〇、七五〇	六	一九、六五〇
錢莊及兌	一八	四〇、〇〇〇	二九	五九、四〇〇	一〇	三三、〇〇〇
油坊	二	四〇、〇〇〇	七	一、四〇〇、〇〇〇	—	—
火磨	—	—	一	三〇〇、〇〇〇	—	—
當業	一	一七、五〇〇	—	—	—	—
食品	一九	一七、四五〇	二三	二四、〇〇〇	三二	四八、〇〇〇
被服仕立業	三二	一八、七〇〇	四三	二四、六〇〇	二一	一三、〇七〇
雜貨、綢布疋	二二	三三、五五〇	一六	三八九、三五〇	六	四七、一五〇
各種小工場	四二	三六、八五〇	五二	三一、四五〇	三四	一九、六五〇
廠	五	五、七〇〇	四	六、七五〇	九	八、〇〇〇
媒廠	一五	一〇、四二五	一一	二一、九一〇	一六	九、一五〇
其の他	九八	一三八、二〇〇	一二九	六六、一〇〇	八〇	四九、七〇〇
合計	二三七	七二九、四二五	三二九	三、九二三、四五〇	二三五	二五八、八五〇

B　道外商會

營業種別	昭和七年 戶數	資本(哈大洋)	昭和八年 戶數	資本(哈大洋)	昭和九年(六月末迄) 戶數	資本(國幣)
當業	一〇	三三〇、〇〇〇	四	一〇七、五一〇	—	—
皮革	一三	二四、〇〇〇	一一	一〇、二五〇	三	一六、九五〇
被服仕立業	一八	四八、一〇〇	三三	四七、七〇〇	一五	三三、六五〇
糧業	二〇	一一〇、二五〇	一〇	一八、〇〇〇	一九	九七、二五〇
雜貨、綢布疋	四九	二〇四、六〇〇	四三	一七三、六〇〇	五八	一八三、三五〇
五金行	八	二〇、五〇〇	四	二一、五〇〇	一	一、五〇〇
食品	六	六、六五〇	七	七、六五〇	八	二四、五〇〇
錢莊及兌	一四	二三九、〇〇〇	一六	二三七、五〇〇	四	九七、五〇〇
油坊	二	二六、〇〇〇	—	—	—	—
製粉	一	四〇、〇〇〇	—	—	—	—
各種小工場	四三	九一、六〇〇	二七	三三、一〇〇	六五	六〇、七〇〇
其の他	五五	四九、四〇〇	三〇	一三、二〇〇	三六	三三、七〇〇
合計	二三九	一、二九五、一〇〇	一六三	八二七、一〇〇	二三八	五三五、一〇〇

二、資本金額別より見たる破産閉店數

A　道裡商會

金額別	昭和七年 戶數	資本(哈大洋)	昭和八年 戶數	資本(哈大洋)	昭和九年(六年末迄) 戶數	資本(國幣)
一千圓未滿	一八二	九一、六七五	二三三	八二、三〇〇	一八三	八三、三五〇
一千圓以上一萬圓未滿	四六	一一三、二五〇	六二	一一一、二五〇	四六	一〇〇、五〇〇
一萬圓以上十萬圓未滿	七	一二四、五〇〇	一六	九〇、〇〇〇	六	七五、〇〇〇
十萬圓以上	二	四〇〇、〇〇〇	一八	三、六四〇、〇〇〇	—	—
合計	二三七	七二九、四二五	三二九	三、九二三、四五〇	二三五	二五八、八五〇

B　道外商會

金額別	昭和七年 戶數	資本(哈大洋)	昭和八年 戶數	資本(哈大洋)	昭和九年(六月末迄) 戶數	資本(國幣)
一千圓未滿	七〇	三八、三五〇	八〇	三六、八五〇	一一三	六二、三五〇
一千圓以上一萬圓未滿	一三六	三八四、二五〇	六四	一一六、二五〇	七四	一七〇、五〇〇
一萬圓以上十萬圓未滿	三二	六四二、五〇〇	一九	六七五、〇〇〇	二一	二九五、〇〇〇
十萬圓以上	一	二三〇、〇〇〇	—	—	—	—
合計	二三九	一、二九五、一〇〇	一六三	八二七、一〇〇	二三八	五三五、一〇〇

電氣事業移管完了後 滿電新設會社に

新會社專務に山岡信夫氏

【大連國通】滿洲電氣統制の結果滿電は電車、バス事業が營業主體となるので之が會社組織を新にする問題につき十三日の重役會議に於て、「一旦解散の手續をとり新設會社とするか」につき審議したが當分此の儘とし滿洲電業株式會社に分離する電氣の移管完了を俟つて新に新設會社に改める事となつた、尚新設會社の專務には山岡信夫氏が就任する筈で近く政府の認可を申請することゝなつた

伴ふ滿電及び營口水電兩會社の殘餘問題に就き審議したが北鐵問題は十四日續開することゝなり、電氣問題は

一、電業會社成立に伴ひ滿電社員の新會社轉出者の退職慰勞金の問題

一、電車及びバスによる交通會社の設立及び山岡滿鐵前電氣課長の交通會社專務就任

等に就て審議の結果、退職金額等を決定し山岡氏の事務就任に對する政府への認可申請手續を協議後午後五時散會した

營口水電の水道バス事業 滿鐵の傍系の存續

【大連國通】營口水電の事業は電業會社設立により水道とバスを殘すが取敢へず滿鐵の傍系會社として右水道バス營業に當ることとなつた

辰北線十二月一日より本營業開始

【ハルビン國通】鐵路局所屬の滿洲國縱斷の一幹線を爲す辰北線(一一、三六七キロ)は愈々十二月一日より本營業を開始することゝなつたが、同線の規約運賃は賓北線と同率で特定運賃は木材(四級品に限る)、セメント、石材(六級品に限る)、バラス、土砂、礫瓦に適用され、普通運賃率の二割が遞減されてゐる、因に辰滿、大黑河間は乘合自動車を運行することゝなり從來ハルビン、大黑河間は空路及び松花江の二コースで連絡されてゐたが辰北線の開通で陸路による大黑河、ハルビン間の連絡が完成された譯である

岡山縣下で 一大ニッケル鑛脈發見

【津山國通】大江山ニッケル鑛にまさる一大ニッケル鑛脈が此程岡山縣英田郡江見村で發見された大阪鑛山監督局小西技師が調査の結果含有量は千分の五と言ふ素晴らしい良質のもので今回の大阪府の奈良井氏によつて二百廿萬坪に亘り試掘權を登錄し近く附近に製煉所を設ける事になつて居るが軍事工業方面に無限の用途を有するニッケル鑛脈の發見は國家的に非常に有望視されて居る

滿電社員の退職金を審議

【大連國通】滿鐵定例重役會議は十三日午前、午後に亘り八田副總裁以下在連各重役、本總務、市川經理兩部長、佐藤總局文書課長等出席し北鐵問題に關する滿鐵事業關係事項及び滿洲電業會社設立に

興銀の融資で株市場立直る

【東京國通】株價維持工作としての非常融資は漸く興業銀行の承諾を得て成立する所となり、市場も之に依て著しく立直つて來たが、右融資は要するに當面の受渡しを支障なからしめる事を目的とせるに過ぎぬ、從つて償還期限も二月一日及び三月一日となつてゐるが、此の期限まで相場が維持されて行けば問題はないが、若し何等かの事情に依て再度軟化する如き事態となれば期限が短いだけに取引所が更に窮境に陥る事とならう

和服 洋服 柳屋衣服店 新京吉野町二丁目(ハルピン小路入ル) 電話 三二五一

ソ聯人本國引揚げ相次ぐ

【ハルビン國通】ソ聯人にして本國への引揚げ準備に取りかゝる者増加の傾向にあるが最近までに引揚げたものは約五百名に達するといはれ市內洋雜貨店、洋服店、仕立屋、履物店は右引揚げソ聯人の註文殺到にほくほくの態である

海外經濟

倫敦銀塊 二四片八分七
同 先物 二三片一〇三〇
孟買銀塊 (?)
紐育銀塊 五三仙八分三(?)

▲米棉
米英爲替 五弗〇仙二分一
米日爲替 二九弗三仙
米支爲替 三四ヶ二五仙
スチール株 三四弗八分三
アナコンダ株 一二弗四分一

棉 現物 一三仙六〇／十二月限 一三仙三四／一月限 一三ヶ四〇／三月限 一三仙四四／五月限 一三ヶ四五／七月限 一三ヶ四三／九月限 一三ヶ一三

▲上海標金
昨止 九七三〇〇 九七八〇〇
高値 九七五五〇 九八〇五〇
安値 九七三三〇 九八二〇〇
本日寄 九七六八〇 九八三五〇
歩値 九七五五〇 九七七五〇 九八〇〇〇 九七九五〇 九七六五〇

株 新京財越屋 新京祝町四の一二 電話二三四九番

▲上海日本向
第一回 二六〇〇〇
第二回 二六五〇〇 二五八七五
第三回 二六二五〇 二五七五〇

▲上海倫敦向
第一回 一志四片 四分一 一六ヶ分五
第二回 一志四片 四分一 一分三

▲上海紐育向
第一回 三四弗 〇〇〇
第二回 三五弗 一六分一 四分三
第三回 一六分三

▲大連金鈔票
現物 三四六〇〇 三四〇〇〇
十月廿八日限 一三四〇〇
寄付 三六〇〇
歩値 三九〇〇

▲大連上海向
引 出
高 來
安 不
出來高 申
大連銀大洋 五〇〇
現物 (七一五〇) 九七〇五〇

▲大連鈔台向

各地市場

▲阪神日米
寄値 一三一五
買値 九四二〇 九四一一〇 九四〇五〇
賣値 一九弗一六分一三 一六分五

▲大阪株式
大株新 九二〇〇 九二〇〇
大紡新 八四八〇 八五八〇
鐘紡新 一三七〇〇 一三七〇〇
同新 一三三〇〇 一三三〇〇

▲同短期
大新 八五〇〇 八七三〇
鐘新 一三一〇 一三三〇
東新 一三六八〇 一三八四〇
日産 一〇四五〇 一三五〇〇

▲大連株式
五品 二〇一〇 二〇一〇
先限 二〇〇〇 二〇〇〇
豆新 ‖ ‖

株 滿洲仲買人 福泰公司 新京東二條通五二 電話五六〇二番

▲同短期
滿取 二四五〇 二四八〇
東新 一三五五〇 一三六二〇
大新 八五〇〇 八七〇〇
鐘新 一三三〇〇 一〇六八〇
日産 一〇四七〇 一〇六八〇
滿鐵 六一七〇 六二八〇

▲大阪三品
當限 二〇四七〇 二〇四八〇
十二月限 二〇三三〇 二〇三一〇
一月限 二〇二九〇 二〇二七〇
二月限 二〇二二〇 二〇二五〇
三月限 二〇二三五 二〇二六〇
四月限 二〇一七〇 二〇二四〇
五月限 二〇一六〇 二〇二一〇

▲仁川期米
當限 二七九九 ‖
中限 二七五〇 ‖
先限 二七六九 ‖

▲大連特產
◇大豆 寄 引
袋込 三六六 三六九
十二月限 三六八五 三六六三
一月限 三六六 三六六
二月限 三六〇 三六六
三月限 三六二 三六九
三月限 三六六 三六四

◇豆粕
現物 一三一五 一三一〇
十二月限 ‖ ‖
一月限 一三一五 一三一〇
二月限 一三一五 一三一五
三月限 一三一五 一三一五

◇豆油
現物 八〇〇 八〇〇
三月限 九三〇 九五〇

◇高粱
現物 二七八 二七八
十一月限 二七八 二七九
十二月限 二七三 一七六
一月限 二七三 二七四
二月限 二七八 二七八
三月限 二六五 二六五

新京市況

◎特產 現物 二車
大豆 九二〇 ／ 八二〇
包米 二車
◎特產 先物 二車
混保大豆 二九八 二九六
出來高 二萬圓
◎錢鈔 先物
十月廿八日限 一三〇、七九
鈔票對金票 一三四、五五 一三三、四〇
十二月十三日限 十一萬三千圓
出來高

◎錢鈔
金票對國幣 一二三 五〇〇
金票對鈔票 一三三、六五
國幣對鈔票 九二、四〇
鈔票對現大洋 九七、七〇

手形交換(十三日)

金票 五六五枚 二三二、四九九
鈔票 一枚 二、七三二
國幣 一二枚 七五、四六八

商事 四平街 新京支社

新版江戸八景

(上演上映)　行友李風氏原作　畫 鈴 平 他二氏

一二三〇 旗本くづれ 三三 (二)　瀧川駿

山賊の縛れ

なまじ繩を解いたばつかりに、お甚と鶴の野郎は、あべこべに、お玉に懲しめられてゐるのだ。

「繩を解いて下されば、あなたの云ふことをきゝます。」

と云ふ、甘いお玉の手に乘つて、鶴の野郎が、お玉の背後へ廻つて繩を解いた。――

途端にその手を捻ぢ上げられて

「何をしやがるんだい！」

と、鶴の野郎が、目に泪。

「女だとみくびつて、生アすると承知をしないよ。」

と、お玉は――。

「何にをぬかしやがるんだい」

と、甚は逃げ腰で。

「そこへ戸外で、」

「御めん下さい。」

と、戸を打つ音がする。

皆な一瞬、口を噤んだ。

「御めん下さい。」

と云ふ女かと思ふやうな、やさしい聲。――

でも、皆なは口を噤んで、入口の方をぢつと目詰てゐる――。

「ごめん下さい。」

待ち兼ねたらしい聲の主は、雨戸を蹴りて轉げ込んだ。――と同時に、霧のやうな吹雪が颯と飛込んで來た。

「ごめん下さい。」

聲の主は、それへ座つて、救ひを求めるやうに。――

「え？」

皆なは此の闖入に、ぢつと立ちつくしてゐる――。

「吹雪に行き惱むものです。何卒一夜の宿を……。」

と、皆に賴んだ――見れば、まだ前髮を取つた少年だ――紫紺羽二重の小袖に、緋縮緬と云ふ可愛い少年左近兒だつた。鶴の野郎の腕をねぢ上げてゐたお玉は、

「おい、のろま。鍋のお方に御ぎ水を取つてあげな。」

と、突き飛ばした。

「へえ。」

鶴は無理往生で。――

妙見堂をその儘に、半端山賊の住居にしたので、護摩壇が囲爐裡になつて、經机が茶ぶ臺だ。

鶴はお玉に脅かされて、致方なしに囲爐裡から茶罐をはづして經纏に湯を移して、これが即製の盥だ。――

「どうぞ、足を洗ぎなすつて」

と、左近兒のもとへ運んだ。

「辱なう存じます。」

と、左近兒は、立ち上らうとするが、極度の餓と疲勞の爲に、身体が思ふやうでないらしい。それをお玉が見兼ねて、

「お前は何にをぐずぐずしてゐるんだね、早く床を延べて、お客様を寢て上げなよ。」

と、甚が怒鳴りつけた。

「へえ。」

なんの事はない。お玉はこいつ等の主謀で、泥甚と鶴は手下と云ふ格だ。左近兒は、

「辱なう存じます」

と、厚く禮を述べる――。

左近兒は、雪でぐつしより濡れた着物を脫いで、爐端で、あぶり、その間はお玉の風合羽を羽織つてゐるのだ。――

甚と鶴は、爐裡の方でお酒ごしらへだ。――左近兒は、お玉の親切で床のなかへ這入つた。……お玉は爐端で、胸に受けた鍋の手當をしながら、チラッと左近兒を見て、なんだか、先刻から左近兒に聞きたい事があるんだが、口まで來て云ひ澁つてゐるやうだ。

「姐御、鍋の用意が出來ました」

「有難うよ。――お前たちは勝手に濟んだらこれで一杯やりな。」

と、腰の間から小粒を、取り出して甚の足許へ投げてやる。

「有難うござんす。」

九星

十一月十六日 金曜 辛卯 先勝 定 九宿 (十月十日)

●一白の人　馴れたる事に力を注げば案外の成績を見る　乙と丁と甲が吉

●二黒の人　計畫に粗漏なければ大發展を遂ぐるに至る　庚と辛と丑が吉

●三碧の人　諸事遲滯を生じ易し堅く祖業を守るが安全　乙と丙と寅が吉

●四綠の人　內心安からざるも兎角外見を飾り勞舌多し　甲と丁と寅が吉

●五黃の人　迷ふ心を堅へて自己の信ずる所に進むが吉　辛と丑と辰が吉

●六白の人　平和を祈りて身を愼しめば自ら良好に向ふ　丁と庚と辛が吉

●七赤の人　多少の澁滯はあり共覺悟して進めば咎なし　庚と壬と癸が吉

●八白の人　大局に著眼して小事には拘泥するに及ばず　庚と辛と寅が吉

●九紫の人　萬事努力次第などゝ力むな衰勢には勝てず　巳と申と庚が吉

大阪商船定期航路
門司、神戸(大阪行)
×印三等船客取扱船
▲印 廣島寄港
(午前十時大連出帆)
香港丸 十一月十六日
ばいかる丸 十一月十七日
×たこま丸 十一月十九日
×うすりい丸 十一月二十日
扶桑丸 十一月二十一日
▲はるぴん丸 十一月廿三日
▲亞米利加丸 十一月廿四日
×志あとる丸 十一月廿六日
うらる丸 十一月廿七日
切符發賣所 滿鐵沿線主要各驛及各地ジヤパンツーリストビユーロー案內所
船車連絡切符(往復割符付 汽車二割引、汽船一割引) 通用期間二ヶ月
大連、門司、神戸間乘船切符(往復切符は復路運賃二割引通用期間三ヶ月)
專屬荷扱所 各地國際運輸會社支店
大阪商船株式會社 大連支店電話四一三七番 奉天出張所電話四〇八九番 新京出張所電話三一一二六番

日日案內
揭載料 三行一回 金五十錢 被扉度一回 金三十錢 十五行一回 金八十錢 揭載日一回一圓 指定料金 姓名在社 十錢増 前金

雜件
邦文タイピスト養成 午前、午後、夜間 朝日通日本タイプライター會社
速記 個人教授及技術者派遣 大連速記研究會 吉野町吉野列內新京支部
高級貸間 賄付き 入船町三丁目十九山本アヤノ ヨあたり良き場所
住宅 貸家 住居附 貸四十五圓ヨリ
貸倉庫 貸事務所 水道電氣附 貸間色々 日本橋通六五 沖二組 電話五六二九番

貸家 事務所及住宅向 新京ビル內 貸六十圓、四十七圓 實洋行
貸間有り 東五條通十九 電話五七九〇番へ
貸間有り 大和通四八 丸正へ
貸家 店舗及事務所向 地下室 八、八、六、三、土間 詳細は朝日通四九益泰號
餅挽機械 職場貸 新京新發屯滿電營業所前 日の本食堂迄
電話 電話買度し 富士町三丁目 朝日タクシー內
募集 外務社員招聘 經驗の有無を問はず 履歷書携帶本人來談あれ 新京梅ケ枝町三丁目電五七三二番 帝國生命新京出張所
募集 看護婦附添婦家政婦入用 朝日通八一(普通學校前) 慶應看護婦會 電話五六六九番
金融 月日掛金融 東五條通り 滿日館內(土井)
土地家屋 土地 家屋 住宅 電話 賣買並に貸家貸間親切に御紹介いたします 東一條通五四 金光教會社前 萬成社 電話四八八四番
土地、家屋、賃貸借 賣買、周旋紹介、公認 ×××××朝日通十七 新京土地建物會社 電話長四八二八番
營業
あんま 男女員多數御一報次第至急御伺致します 東二條通り橋南渡る左 一陽堂療院 電話五八二九番
あんま 男女員多數 至急參上 電五八六七 高橋療完
あんまは大天狗へ 吉野町二丁目市場西門西入 電話二七三六番
印刷 電話五九二三番 馬家社印刷部
茶と茶道具の御用命は吉野町一丁目 みどり茶園へ 電話四七七〇番
純金 高價買入 橫濱屋質店 東二條二十五

全滿の土産品を網羅せる 新京驛前 滿洲みやげ店 御乘車前の數分を御利用御立寄りを 電二九六一番
代書 民事刑事訴訟書類其他一般書類作成 親切迅速叮嚀 新京朝日通(日本タイプライター會社前) 尾崎代書事務所 電話四七七九番
質 勉強・保管確實・流質品安賣 博多屋 祝町三丁目七四 本店大連
料亭 桐壺 梅ヶ枝町一丁目 電話口七九〇番

關東軍司令部御用達 峰へ 峯へ 新京東二條通り 五一番地 電話二六二〇番

桐 原田傘店 月賦販賣の便あり 何卒御利用を…！ 新京三笠町二丁目十一

現代號 新入荷 ◎毛皮防寒帽 ◎各種狐首卷 ◎毛皮肩掛 ◎毛皮子供婦人オーバ 其他防寒用品豐富品揃 新京日本橋通世壹番地 電話二一八八番

新京にも 東京氣分の嬉野へ 料亭 嬉野 新京三笠町三丁目 電話三八三〇番
東京へ御出の節は是非 廣い庭園、靜かな離れ、家にや小座敷、大廣間 總じのいゝこの家で皆樣の御來遊を御待申して居ります 駒込神明町第一の待合 嬉野本店 電話(小石川)六二二二番

奧の洋品部 新京百貨店 電話三一六一番 御用命ハ迅速ニ致シマス

滿洲銀行

千鳥 富士町二丁目 電話二三〇八番

新京キネマ
十二日大公開 ●千惠プロ超特作品● 一本刀土俵入 片岡千惠藏 伏見直江 主演
●河合超特作品● 夜中から夜明まで 琴糸路 南部章三 藤間林太郎 主演
●文部省認定● 肉体の神秘 檢閱保留一ヶ年當局の寬大なる諒解の下に、今や開かれたり解剖研究室 秘を是非一度は見なくてはならない！是非一度は見なくてはならない！自身を知らなくてはならない！生理解剖神秘と造化の妙！內器の神秘の鍵は！男女
●大都特作映畫● 風流上州男 海江田讓二 宮乙女 主演

新京日日新聞
朝刊
本紙夕刊共八頁
發行所 新京日日新聞社
發行人 十河榮忠
編輯人 松本勇
印刷人 木越內之介

一番良い精酒
滿洲千福
防腐劑入らず

明年は海軍軍縮會議
軍縮を解く鍵（五）
帝國在郷軍人會から

驅逐艦に就ては、彼は艦齢十二年以内のものは一艘もない、驅逐艦などは非常に早く舊式になるアメリカは世界戰爭中に驅逐艦を二百何十艘も造つたのであるが、それがロンドン會議の頃には大部分は古くなつて居る我は一時に澤山でなく徐々に萬遍なく造つて居るから、四年以内の艦齢を有するホヤホヤのものが二萬五千噸、彼は零、二萬五千噸を非常に小さい數で割ることになるから比率は無限大である　或は八年以内のものにしても、我は四萬二千九百噸あづたのに彼は零であるから之も比率は無限大である、十二年以内のものに至つて初めて我の八萬四千噸に對して彼は十七萬五千五百七十噸、比率は日本の方が四割八分となつて非常に少ない、併し艦の質から云へば、この十七萬五千噸の大部分は、フイラデルフイヤやサン、チエゴの軍港の中に目刺しのやうに並べてある古艦であつて、我と同日の論ではない

潜水艦に就ても同じやうな關係が成立つ、四年以内の潜水艦を較べて見ると、日本は百四割と云ふ大きな比率を持つて居つた、八年以内のものを較べると百五十二割と云ふ大きな比率である、十二年以内でも、彼が五萬二千噸しかないのに我は七萬一千噸で、十三割七分と云ふ比率を保有して居つた

全體を較べて見ると、日本が三十二萬二千噸あるのに、アメリカは三十一萬二千五百噸であるから、十割三分と云ふ比率になる、然るにロンドン條約締結の結果は、全體では六割九分に讓つた、之に依つても、日本がロンドン會議に於ては如何に控え目な提案をしたか、また其の當時の日本の現有兵力が如何に優勢であつたかゞ判る

右はロンドン會議當時の我が現有兵力であるが、上海事件當時にも日本の現有兵力の方が遙に上であるから、時の國務長官スティムソン氏は、また日本が滿洲に於けるが如き事をしはせぬかと想像して日本に對して非常に强硬なる態度を以て臨むべく内閣會議を開いたところ、海軍作戰部長プラット大將が『日本の海軍力の方が遙に優勢ではないか、こゝ五六年の間アメリカの海軍は日本とは到底戰爭が出來ぬ』と言つたので、折角日本に武力的壓迫を加へようとした計畫も沙汰やみになつたさうであるが、兎に角其の時の兵力も日本の方が遙かに上にあつて、八吋砲を搭載する一萬噸巡洋艦の如きもアメリカに漸次出來つゝあつたけれども、日本では十二隻目が出來上ると云ふ時に、アメリカでは僅かに五隻目が出來上ると云ふ情況であつた

然るに昨年三月大總領フランクリン、ルーズヴエルト氏が就任するや、アメリカの政策も一變して、失業救濟の名の下に不換紙幣をドシドシ出して軍艦を造ることになり、昨年の七月一日から、今年の六月三十日までの間に三十七隻を起工し、更に今年七月から、一九三四年の末までの間に百二隻の軍艦を完成することになつた、結局アメリカは一九三九年の末になると初めて條約限度の海軍が出來ることになる、

だから、アメリカは今まで條約限度の海軍と云ふものはなかつたのであるアメリカは古い軍艦を持つて居るから、總噸數に於ては日本の方が少なかつたが、新しい軍艦を加味した戰鬪力と云ふ點から云へば、常に日本の方が遙に優勢な立場に在つた、故に今までは、やゝもすると『條約を結んでも事がなかつたではないか』と謂はれるけれども、それは條約が效果を發揮して居らなかつたから事がなかつたのであつて、本年以後、アメリカの海軍力が量に於ても質に於ても著しく整備されて來るに從つて、そこに非常に危險が起つて來る譯である、

増税問題検討
赤字の財政犠牲
中産階級の歸趨
東大教授 法學博士 土方成美氏

一時立消えになつてゐたかに見へた

『増税』問題が最近急に擡頭して世の中にセンセーションを捲き起しつゝある、抑々赤字財政の因つて來る所は相當に遠く且つ古いと思はれる、歳入減、ブロック經濟の傾向に因る國際政治の緊張、惹いて軍備の増加等に基くといはれるであらうが、今一歩遡つて考へれば、デモクラシーの政治機構、行政機構そのものゝ中に

『赤字』財政の素因が伏在してゐるやうに思はれる、デモクラシーは各種の利害團体の要求をもつて經費の膨脹を要求するけれども其經費を支辨すべき財源を負擔する事を極力回避する赤字財政問題の重點が單に財政技術上、收支の適合を計るといふ點にあるのではない事はいふまでもなからう、遮二無二經費を緊縮して

『歳入』歳出の辻褄を合せればよいといふのではなくこの轉換期に當つて支出すべき經費は充分に支出すると共に、如何にして經濟界の混亂を避け又その犠牲の負擔者を適當に選擇するかが問題である、從つて又遮二無二増税すればよいといふ問題でもない、問題は赤字財政の犠牲者の問題である、大なり小なり赤字財政によつてインフレーションが起れば其の犠牲者は主として俸給衣食者、確定利子に衣食する人々

『小農』等である、彼等は收入のそれ程増大しないのにも拘らず、物價騰貴や生計費の増加によつて苦しまなければならぬ、勞働階級は階級全体として就職率の増加等によつて利益する

他面に、物價騰貴によつて損失する方面もある、結局、最も大なる犠牲者は俸給衣食者零細なる銀行預金者、一般物價並に騰貴しない農産物の生産者であらう、それと同時に世の一部の論者の如く

『國防』費のみが「不生産的」である乃至國防費が特に不生産的であるとも思はない、生産的、不生産的の意味も種々存在するが、兎に角軍需工業の發達が平和的產業の發達を助けたあとは顯著であり、其支出如何によつては民間の産業助長に役立ち得るのである、殊に軍事費以外の支出と雖も、それが一一有形財貨を作出する、乃至は

『生活』必需品を作るものとは限らないのである、以上の趣旨によつて、相當有效なる緊縮が行はれるとしても尚且つ軍事費に農村の匡救費に相當の巨額の支出が要求せられて、到底増税其他の増收手段に訴へずして赤字公債の克服は不可能であらう、茲に於てか増税が問題になるのであるけれども、其増税はあくまでも一時的彌縫手段であるべきでなく赤字

『公債』出現の因つて來る所、深く且つ遠きを慮つてする根本的税制整理の一部として行るべきは云ふまでもない

滿洲國辭令

北滿特別區公署參事官 夏紹康
給三級俸 北滿特別區公署參事官 鄭錦榮
給六級俸 北滿特別區公署總務處長 樋口光雄
給三級俸 北滿特別區公署理事官 張蔭棠 宮田直耕
同
給六級俸
北滿特別區公署總務處勤務を命ず（各通） 北滿特別區公署理事官 市橋映二
給七級俸 北滿特別區公署總務處勤務を命ず 北滿特別區公署理事官 郭寶森
給六級俸 北滿特別區公署事務官 八木粂次郎
給一級俸 北滿特別區公署事務官 白川正雄
給六級俸 北滿特別區公署行政次長 馬駿聲
給二級俸 北滿特別區公署理事官 戸泉憲實
給五級俸 北滿特別區公署行政處勤務を命ず 北滿特別區公署警務處長 松田芳助
北滿特別區公署事務官 夏虞卿 袁有昌
同
給四級俸 北滿特別區公署警正 三上憲之助
給五級俸 北滿特別區公署視學 土方省三
給六級俸 北滿特別區公署教育處勤務を命ず 北滿特別區公署事務官 陳偉儒
同 謝恩
給五級俸（各通） 北滿特別區公署理事官 傅達彥
給六級俸 北滿特別區公署地畝處勤務を命ず 北滿特別區公署技正 成謀
給四級俸 新京特別市公署理事官 平野博
給八級俸 新京特別市公署總務處勤務を命ず 新京特別市公署理事官 高橋嗣次郎
給五級俸 新京特別市公署總務處勤務を命ず 新京特別市公署理事官 張繼有
同 王偉岩
給七級俸 新京特別市公署行政處勤務を命ず（各通）

ラヂオ

十五日（木曜）新京
午前之部
六、五〇 ラヂオ體操（東京より）
七、一〇 ラヂオ體操（滿語）
八、三〇 經濟市況（東京より）
八、四五 天氣實況（日滿語）（奉天より）
九、三〇 演藝（滿語）（レコード）
一〇、〇〇 料理獻立（日語）（奉天より）
一〇、四〇 經濟市況（東京より）
一〇、五九 時報（東京より）
一一、〇一 經濟市況（東京より）
一一、二〇 經濟市況（大連より）（日語）
一一、三〇 ニュース（滿語）
一一、四〇 ニュース（東京より）
午後之部
〇、〇〇 經濟市況（大連より）
〇、一五 ニュース（日語）
一、〇〇 演藝（滿語） 東群仙 玉芳
二、〇〇 經濟市況（大連より）
二、二〇 家庭講座（滿語） 司法部刑事司第一科 吳銓
二、四〇 日用品値段（日滿語）
二、五〇 經濟市況（東京より）
三、二〇 ニュース（日語）
三、三〇 經濟市況（大連より）
三、五〇 經濟市況（日語）
四、〇〇 ニュース（鮮語）
四、一〇 ニュース（滿語）
四、二〇 滿語講座 講師 高宮瑞逸
四、四〇 日語講座 同 近藤喜助
五、〇〇 子供の時間（東京より）（奉天より）
お話 兒童唱歌コンクール結果發表 日本教育音樂協會會長 乘杉嘉壽
五、三〇 番組豫告 氣象通報（日語）
五、三五 氣象通報（滿語）
六、〇〇 番組豫告（滿語） ニュース（東京より）
六、二〇 政府公報（滿語）
六、三〇 講演（東京より） 現下の米穀問題に就て 農林省米穀課長 荷見安
七、〇〇 チエロと管絃樂 チエロ協奏曲 ドヴオルザーク作曲（東京より）
新交響樂團練習所より中繼 ケエロ獨奏 エマヌエル、フオイヤーマン 日本放送交響樂團 指揮 フリッツ、キッチンガー
七、四〇 東海道演藝道中（第十六夜）（京都より）
ラヂオ兵衛 桂春團治
キータ八 横山エンタツ
道中對話
一、大津繪
二、浪花節
三、端唄
四、狂言
五、歌謡曲
八、二八 時報（東京より）
八、三〇 ニュース（東京より）
ローカルニュース（日語）
八、四五 國民の時間 共産主義殘酷說（滿語） 滿洲國協和會理事 王樹聲
九、〇〇 哈爾濱の時間（露語）（哈爾濱より）
一、講演 王道に就て ニキフオロフ
二、レコード音樂 ミラン管絃樂團吹込 椿姫 第三幕

ラヂオの御用は東京無線 電話二〇九〇番へ

自轉車の御用は

堅牢＝優美＝輕快＝價廉!!
確實なる修理安全に
皆様御便宜の爲 日本橋通りに支店を開設いたしました
祝町二丁目太子堂横 同和商會
日本橋通り新京百貨店前 同和商會支店 電話五四九八番

本店 東京日本橋通室町二丁目一番地
滿洲支店 大連市山縣通一八二番地
資本金 一億圓 全額拂込濟
三井物產株式會社 新京出張所
電話 二〇一二 所長席 二一六〇
二一八四 賣買 二二四四
二二八八 勘定出納 二二六〇
二三九八 二二七三
保險、機械、庶務 三保井 倉庫 所長社宅 社員社宅
取扱品目（穀物、穀粉、大豆其他豆類、大豆粕其他粕類、豆油其他油脂類、石炭、鐵道用品、電氣其他機械類一般、砂糖、セメント、燐寸、紙類、麻袋、牛糸、金物、木材、化學肥料、工業藥品、食料品、其他雜品、人絹織物）

口當りよし 醉心地よし
醇良清酒 鳳凰 ホーオー
滿鐵 消費組合 總局 鐵路 御指定酒
發賣元 滿毛百貨店商事部 出張所新京吉野町二丁目 電二七五三番

金物の御用は何でも揃ふ店
……取扱品目……
建築用金物 家具建具金物 鐵工土農用具 家庭用金物 度量衡各種 其他荒物一式
露式金物類 大工道具一式 和洋打双物 ゴムホース類 衛生陶器類
金物百物店 西脇洋行 三笠町二丁目（演藝館前） 電話二三四〇

新京唯一 公認 確實 誠實 女子職業紹介
家庭教師 家政婦 女子事務員 小間使 上女中 キャシュアー サービスガール タイピスト
貸家 貸間 案內 廣告マッチ
人事職業紹介所 益世號 電話五五二〇番
新京三笠町三丁目二五 電話五五二〇番 益世號

図案用絵具 図案用紙 図案用細筆 梅ケ枝町三丁目 鳳三堂
廣告の御用は 電三三〇〇番へ

コロムビアレコード
Columbia
愈々發賣！
吾等の誇り
義人村上 唄 中野忠晴
（日本人は此處に在り）
最寄蓄音器店にて御買求め願ひます

帝國發明協會金牌受領 帝國發明協會有功賞受領 帝國軍人後援會 陸軍部 賞狀受領

蒙各界御指定御採用
宮崎組新京出張所 新京祝町二ノ十二 電話二一一三番

碎栗寒水 赤黑 煉瓦 河石 運搬 石 砂業
販賣
東茂洋行
富士町二丁目廿六番地 電話四九三二番

教育レコードは!!
語學研究に兒童教育に無二の教師です!!
新京東一條通り 日信洋行 電話二一六三番

營業御案內
海陸運送取扱、勞力請負、倉庫、金融、運送火災保險代理、委託販賣、市內運搬、引越、荷造、其ノ他右ニ關聯スル業務一般
電話 事務所內代表 五〇一六 五〇一七 五〇一八
店長席 庶務 保險 倉庫 金融 經理 海運 運搬
構內荷扱所其他 驛 二六六二 三〇五九 二四八五 二一三八 二五一〇 二一九六
發送 五八八八 仲繼 到着 二六六五 五八八九 專用線 日之出町倉庫荷造 寬城子荷扱所
國際運輸株式會社 新京支店
新京富士町二丁目二十七番地

責任を以つて推奬出來る!! セメントと石灰の着色劑
絕對不變色 纖物性顏料
「岩城セメントカラー」（容器一封度、五封度罐入）
●カベ塗料カセインの特價提供●
カタログは御申込次第進呈
新京總代理店 和成公司 梅ケ枝町一丁目六 電話四七九〇番

日立製作所
一手特約店
在庫豐富
森商店 新京出張所
新京朝日通二五番地 電話長五三一二番
本店 奉天千代田通三七番地 電話長六三八一〇〇〇番 チチハル出張所 チチハル景新街十三號 電話二七五七番
主要代理店
神戸電機製作所（蓄電池碍線器具）
大日電線株式會社（電線電纜）
小糸製作所（投光器鐵道用品）
メトロ電球株式會社（メトロ電球）
撫順稻葉製作所（鑄鋼鉛接）
其他電機械（器具材料一式）

英自治領代表が 對米協調政策堅持
英本國の輿論はこれに反對 微妙な三國關係

【ロンドン十三日發國通】英國政府の妥協試案提出以來日英米三國の政治的關係が微妙な動きを示してゐるが日英兩國接近の傾向に米國代表部以外各自治領政府が重大懸念を示してゐる事は掩ひ難い事實だ、斯かる場合南阿聯邦代表マッツ將軍が特に世界大戰で確立された英米兩國の協調政策堅持を主張したのは海軍豫備會談に於ける自治領各政府の見解を闡明し英本國政府に警告を與へたものとして果然英國朝野に重大反映を惹起してゐる、英國政府が十三日特に自治領代表を自治領省に招待したのは右スマッツ將軍の演説に刺戟され自治領政府の誤解を未然に防ぐためと解されるいづれにしても自治領政府代表の見解は各自治領に對しては事實上英國海軍の保護が及ばず特にカナダ、濠州ニュージランド等太平洋に臨む各自治領は米國海軍の保護を受けて居ると言ふにあり、この現狀に鑑み米國政府との親善關係に龜裂が入るやうな政策には自治領政府としては同意しかねる旨十三日の自治領代表會議でも率直に表明したと信ぜられる、ところが起本國の輿論は海軍豫備會談失敗の際に於る增税を虞れ且つ產業界財界には日本との親善政策に贊同する空氣が相當濃厚である

自治領辦事官を召集 豫備會商態度說明

【ロンドン十三日發國通】英國政府は十三日自治領政府のロンドン駐剳高等辦務官及び印度代表を招致、サイモン外相モンセル海相から海軍豫備會談の經過及び英國政府の妥協試案の內容につき詳細說明した、會談は前後二時間に亙り自治領政府代表からも相當突込んだ質問あり自治領政府の立場から各般の意見が開陳された

大連驛新築委員任命

【大連國通】大連驛新築に對する技術的事項を研究する大連驛新築小委員會は鐵道部營業、工務兩課其他より十三名任命された

石油類專賣法
日本の燃料國策をも裨益

【大滿國通】滿洲國の石油專賣法は英米等の抗議を一蹴して十四日發表され石油の需給は總て國家の統制下に置かれることとなり、液体燃料國策は茲に確立されたが滿洲國內の石油需給量は逐年增加の一途を辿り昭和八年度中國內及び關東州の輸入數量は揮發油四萬五千キロリットル、燈油四萬四千キロリットル、重油一萬八千噸、機械油一萬六千キロリットルに達しこれ等は大部分英米石油會社よりの輸入品であつた、一方二三年前より市場に現はれた撫順オイルシエールは現在重油四五、〇〇〇噸、揮發油一、五〇〇キロリットルを生產し重油は總て海軍に納入、揮發油は滿鐵附屬地に於て消費されてゐるが明年八月實現する增產計畫に從へば粗油一四五、〇〇〇キロリットル、重油六六、〇〇〇トン、揮發油二四、〇〇〇キロリットルとなり、揮發油は殆んど滿洲國需要量の過半數を占める事となり、更に明年一月一日より營業を開始する滿洲石油會社の生產計畫は揮發油一三、〇〇〇キロリットル、燈油二七、〇〇〇キロリットル、機械油八、〇〇〇ギロリットル、輕油七、〇〇〇キロリットルにして之等製品の國內に於る販賣は凡て石油專賣法の適用を受けるものであるが、其形式はシエールオイル、滿洲石油とも製品の政府買上に依て統制されるものと見られ、販賣競爭による品質低下、ダンピング等を免れ日本の燃料國策をも相當ひ益するものがあらうと信ぜられる

臨時利得税收
大藏者の見積り誤差なし

【東京國通】大藏省が臨時利得税の見積り金額を初年度三千萬圓平年度四千萬圓と發表したことに就いて經濟界方面では實際に於ては一億圓近いものが徵收されるものとの杞憂が行はれて居るが、十三日大藏省に於て細目調査を行つた結果、當初の見積り通り初年度三千萬圓平年度四千萬圓で過誤のないことが確信されるに至つた

改正された輸入税率對照

備考
一、冠頭の數字は税番
一、▲印は賑災附加税を免除
一、税率は何れも圓單位

(甲)巾三十一 長卅三碼を超えさるもの 反一、八三 ／ (甲)巾三十一 長三十二碼を超えさるもの 一、一五
(乙)巾三十一を超えさるものにして長三十三碼を超え四十三碼を超えさるもの 二、三四 ／ (乙)巾三十一を超えさるものにして長三十二碼を超え四十二碼を超えさるもの 一、六五

▲二三、染色したる天竺木綿、押型を附したるカントン、アルパシアノ及捺染又は擬染紅木綿(ターキーシッド)巾三十二 長二十五碼を超えさるもの
(甲)重量三封度四分の一を超えさるもの 反〇、九八 ／ 〇、六五
(乙)重量三封度四分の一を超え五封度四分一を超えさるもの 反一、二五 ／ 〇、七五
(丙)重量五封度四分の一を超ゆるもの 反一、七四 ／ 一、〇五

二四、漂白染色又は捺染したる無紋織若は紋織のマーセライズドクリムプ巾三十三 長三十二碼を超えさるもの 反三、五一 ／ 漂白染色又は捺染したるマーセライズドクリムプ(無地織たると否とを別たす)巾三十二 長三十二碼を超えさるもの 二、七五

▲二五、漂白又は色したる無紋織若は紋織のオートミール、クレープ巾三十三 長三十三碼を超えさるもの 反二、七三 ／ 漂白又は染色したるオートミールクレープ(無地織たると否とを別たす)巾三十三 長三十三碼を超えさるもの 一、四〇

▲二六、生地、漂白、染色又は絲染の綿縮(オートミールクレープをふくます)
(甲)巾十五を超えさるもの 從價 一〇%
(乙)巾十五を超え三十を超えさるもの 碼 〇、〇五五
／ 生地、漂白、染色又は絲染の綿縮(オートミールクレープ)をます從價二二、五

▲二七、ラステイング、サテイーン、イタリアン、イミテーション、ヴェニーシアン、(綿繻子)、テンシン、トウキオ、ビートリス、トウキル、ダイアゴナル、トウキル、ヘリンボーン、トウキル、サージ、リーヅ、コード(ポプリンをます)レップ及モリーン漂白又は染色したる無紋織若は紋織のものにして巾卅三 長三十三碼を超えさるもの
(甲)織のラステイング及イタリアン 反三、一二
(乙)其の他 反二、五四
(備考ギヤバーディンは從來本項に分類す)
／ ラステイング、サテイーン、イタリアン、イミテーション、ヴェニーシアン(綿繻子)テレシン、トウキル、ビートリス、トウキル、ダイアゴナル、トウキル、ヘリングボーン、トウキル、ギヤバーデイン、サージ、リップ、コード(ポプリンをます)レップ及モリーン漂白又は色したるものにして巾三十三 長三十三碼をこえさるもの(無地織たると否とを別たす)
(甲)無地織のサージ 反一、六〇
(乙)無地織のギヤバーデイン 反二、四五
(丙)其の他
(一)紋織のもの 反二、二六、五
(二)其の他 反一、九〇

▲二八、サテイーン、ドリル(五枚綜のもの)、綿繻子(五枚綜を超えさるもの)及縞織繻子(サテイーン、ストライプ)漂白又は色したる無紋織若は紋織のものにして巾三十三 長三十三碼を超えさるもの、反 二、三四
／ サテイーン、ドリル、綿繻子及縞織繻子(サテイーンストライプ)漂白又は染色したるものにして巾三十三長三十三碼を超えさるもの(無地織たると否とを別たす)
(甲)五枚綜を超えさるもの 反 一、五五
(乙)其の他 一、九〇

▲三六の內、別號に掲けさる漂白又は染色綿織物の內、サテイーンドリル及綿繻子五枚綜を超ゆるもの 從價 一〇%

▲二九、漂白又は染色したる無紋織のポプリン(ポプリンタフタを含む)及ヴェニーシアン巾三十三 長三十三碼を超えさるもの 反 五、四六
／ 漂白又は染色したる無地織のポプリン(ポプリンタフタ及イミテーション、ポプリンを含む)及ヴェニーシアン
(甲)ポプリン 巾三十一 長三十三碼を超えさるもの
(一)絲に單撚系のみを用ゐたるもの 一、七〇
(二)其の他 二、〇五
(乙)ヴェニーシアン 三、二五

▲三六の內、別號に掲けさる漂白又は染色綿織物の內イミテーション、ポプリン 從價 一〇%

▲三〇、漂白又は染色したる紋織のポプリン(ポプリンタフタを含む)及ヴェニーシアン巾三十三 長三十三碼を超えさるもの 反[illegible]
／ 漂白又は染色したる紋織のポプリン(ポプリンタフタを含む)及ヴェニーシアン 從價 二五%

▲三一、平織又は綾織の綿フランネル又はフランネレット
(甲)漂白、染色、捺染又は絲染したるもの(兩面捺染のものを含ます)
(一)巾二十五 長十五碼を超えさるもの 反〇、七六
(二)巾二十五をこえ三十をこえす長十五碼をこえさるもの 反〇、八八
(三)巾二十五をこえす長三十一碼をこえさるもの 反一、八五
(四)三十をこえ三十六をこえす長十五碼をこえさるもの 反一、〇九
(五)巾三十をこえ三十をこえす長三十一碼をこえさるもの 反二、三四
(乙)兩面捺染のものにて巾三十を超えさるもの 碼 〇、〇六四
／ 平織又は綾織の綿フランネル又はフランネレット漂泊色、捺染、又は絲染したるもの
(甲)巾二十五 長十五碼をこえさるもの 反〇、七〇
(乙)二十五をこえす長三十一碼をこえさるもの 反一、三五
(丙)二十五をこえす長四十八碼をこえさるもの 一、〇五
(丁)三十をこえす長三十一碼をこえさるもの 一、六五

外相、ユ大使會見 調查委員會設置討議
ソ聯側の回訓を中心として

【東京國通】北鐵讓渡細目交涉は六日のユレニエフ大使、廣田外相の會見により多少歩み寄りを示し合はしたが二、三の點で意見合はずユレニエフ大使は政府へ請訓してゐたが十三日回訓が到着したので十三日午後一時半外務省に廣田外相を訪問して讓渡價格での支拂保障、貸借對照表や財產目錄再調整のため現地に調查委員會を設置し北鐵從業員退職手當支拂方法に關する問題を中心として數時間に亙つて討議した

ソ聯歩み寄る

【東京國通】北鐵交涉は十三日午後ユレニエフ大使、廣田外相とが四時間協議の結果歩み寄りを示すに至り、左の點につき意見一致した
一、引繼に際しロシヤ側は調印日までの貸借表追加作成を承諾、ハルビンの滿鐵兩當局に訓令してこれが共同調查作成をはじめる
一、物資による支拂期間は滿洲國側も三ヶ年間とするに同意す
一、現金支拂で將來圓爲替がスイスフランに對して八分またはこれ以上變動すればこれに應じて比價を決定し支拂を行ふ
一、支拂保證、支拂方法、引繼條件等はロシア側が主張を固執し意見不一致である、退職金保證問題はロシア側の回訓を待つて折衝を繼續する

北鐵善後問題で 李紹庚督辦は語る

【ハルビン國通】北鐵督辦李紹庚氏は大要左の如き時局談を爲した
北鐵讓渡の東京會議については特別の情報は無いが圓滿に進捗してゐると思ふ、かくて讓渡交涉成立後はソ聯從業員同高級社員を合せて約五千名の退職者を出すがその後任補充問題は中央部で研究して自分は中央の命令に從ふのみである、滿人の鐵道從業員には異動は無いと思ふ、ソ聯從業員で目下表面退職せんとしてゐる者はないが裏面の事は不明である、ソ聯側幹部バンドーラ氏がモスクワより歸任後別に意志表示はないが北鐵讓渡東京交涉の前途に對し同氏は樂觀してゐる

豫算問題につき 藤井藏相語る

【東京國通】明年度一般豫算並に災害對策豫算問題につき藤井藏相は語る
豫算は早く決定する要があるので閣係の揃ふ十九日にでも臨時閣議を開くやう首相に希望する、閣議に對する態度は既に決定して居り實際的には論點は極めて尠い筈だ、災害豫算は十九日閣議で決定出來やうが、一般豫算は廿一、二兩日の閣議に於て最後決定かと思ふ

英國側愼重態度で臨む

【ロンドン十四日發國通】十四日の第三次英米會議はその目的に就て英國政府からの申込に何等言及されて居らず、米國代表部では突然の申込みを意外として居る、英國政府としては十三日自治領代表會議の結果に基き釋明乃至何等かの提議を持出すのではないかとも見られる、英國政府は最近の各國間の關係がデリケートとなつた事情に鑑み誤解が起るのを極度に警戒してゐる樣子で、英米會談についても松平大使に通告して來た

蔣の北支行成功により 西南派態度強硬化せん

某所着情報によれば蔣介石氏は今回の北支行に於て各將領と個人的接近を行つたが、就中第一の成功は從來の反蔣派の閻錫山との諒解である、その他北支に於ける人事異動をも完了、蔣今次の旅行の目的は十二分に達成せられたもので、これにより背後に横はる北支の難問題に一應の安全保證を得、支那統一に於る南方の癌西南派に對する態度は益々硬化するものと見られて居る

英米第三次會商開催

【ロンドン十三日發國通】英米兩國政府代表は十四日午後四時より第三次會商を進行することゝなつた、右會談は英國側より突如申出されたものであるが、英國側ではマック首相試案後英米關係が多少まづくなつてゐるので釋明乃至何等かの提議を持出すのではないかと觀られてゐる

東株へ融資 三千萬圓決定
開始は二十日ころの豫定

【東京國通】興銀は十三日午後重役會で東株融資案を最後的に決定したので賣來理事は日銀を訪問、日銀側も今回の對策は非常時對策の實を失はずに援助する旨回答したので夕刻より立石理事以下三委員を招致して結城總裁は今回の融資は非常時策で銀行、東株も愼重な態度で問題處理の要ありと述べ正式成立、取敢へず當限資金三千萬圓融資、開始は二十日頃と見られてゐる

商工省の態度

【東京國通】商工省では興銀の東株融資に關し東株側の具體案の提示を待つて態度を決することとなつた

吉林南討伐隊奮戰

【圖們國通】討伐第〇〇〇〇職圓司令部發表 十一月九日午前十時、南部討伐隊金子部隊は小三岔口の東北方冠匪泣子の西方に於て約三十名の共產匪を發見し之を東北方の山地に追擊して家屋三十四軒を燒拂ひ彼等の根據を滅盡したが之れより東方八人溝附近一帶は有名なる共產匪の潛伏地域とて相當の匪賊の棲居を豫想されて居るが積雪尺余に上りかてゝ加へて人跡未踏の大密林中の討伐工作とて此の掃蕩には多大の困難を感じ居る模樣である

來春早々に牡丹江まで 圖寧線假營業を延長

【大連國通】圖們―牡丹江間五十二キロの圖寧線は本月中に軌條敷設を終り圖們建設事務所は同時に牡丹江に移轉する事となつた、尙現在圖們―老松嶺間の假營業も來春早々より牡丹江まで延長する豫定である

史量才氏射殺さる

【上海十四日發國通】當地第一流の支那新聞申報及び新聞報總經理史量才氏は十三日家族及び友人數名と共に自動車にて杭州を發し杭國道を上海に向ふ途中午後二時半海寧附近で暴漢六名の襲擊を受けその場に射殺された、最近同氏經營の申報及び新聞報に左翼的色彩あるため右翼テロリストに睨まれた結果であると見られてゐる

鄭成功の末孫 鄭旭氏來朝

【東京國通】近松門左衛門の傑作國性爺合戰の和藤內として日本に知られてゐる明の孝臣鄭成功の十二代末孫鄭旭氏(三四)が十三日夜來京したこれは豫ねて大隈信常侯を會長とする鄭成功事績顯彰會が日支親善を企圖して東京、福建臺灣等へ同時に顯彰碑を建設するので來朝したもので、氏の祖先鄭成功は日本人を母に明人を父に持つ明朝末期の忠臣でその子孫三代が臺灣統治に當つてゐたことは有名な話でありその子孫鄭旭氏が緣深い日本に招かれたことは今後南國秩序に貢するところ多かるべく氏は目下福建軍事公署陸軍大佐である

人事往來

▲松田水道主任(新京地方事務所)母堂出迎のため朝鮮へ出向中のところ十三日歸京
▲濱田雄茂氏(滿鐵社員)十四日午前七時三十五分着大連から國都ホテル投宿
▲磯野琴治氏(同上)同上
▲小宮鶴男氏(滿洲國官吏)十四日午前九時三十分着ハルビンから國都ホテル投宿
▲長松龍雄氏(範多商店員)十四日午前七時三十五分着奉天から國都ホテル投宿
▲前田菊次郎氏(黑龍江公署經理科長)同上大連から國都ホテル投宿
▲徐鵬志氏(大同酒精會社々長)同上

偶語

いよいよ發表された關税率の改正、當局の御苦心も效なく當業者には頗る不評判との烙印さりとはつらい當局者のお役目ではある▼元來國家收入に影響なく、いや寧ろ出來ることならこの際一厘でも多く取りたいといふ無理な注文が附添ふ以上、一部當業者の不平また止むを得ないともいへる▼要は多數民衆殊に下層階級者の生活費が低減されることであるが、それも出來なかつたなれば當業者ばかりではなく全般の非難に値す、事實は一件どんなものか▼委しくは手近な必需品についてよく檢討して見ることだ▼ある易學大家の觀相によると菱刈軍司令官、岩佐憲兵隊司令官とも本年內に斷じて異動なしとの托宣、あたるも八卦、あたらぬも八卦、まをあまあと言ひたいが▼來年もはどんなものか、その觀相任聽いて見たい、兩司令官と四來任日なほ淺い今暫くは轉がして貰ひたくない▼第三第通兩小學校の開校で通學區域れ改正される、現在遠方からつてゐる兒童達も、それそれ最寄の學校に通へるとなれ此上ない喜びだ

雇はれ度し

學力	技能	年齢
中學四年	滿語	二十五歳
明大法科卒	事務	三十一歳
高商卒	事務(並に滿語)	二十七歳
中學三年修	商業	二十八歳
尋小卒	勞働	三十二歳
中學卒	農	二十歳
高小卒	農	二十一歳
高小卒	土工	三十八歳
同	自動車運轉	三十七歳
同	自動車修繕	二十五歳

臨時雇ひ引越し手傳雜用一切にも御利用願度左記に御申込み願上ます
東三馬路、無線臺下
自疆會本部(平井)
電話五七三六番

陶磁器と世帯道具
良品廉賣品質本位
營業品目
家具 和洋各種タンス、應接台、本箱、座敷机、事務机、鏡台、水屋陳列ケース其他各種の御注文に應ず
生花用 薄端、花瓶、花籠 其他生花器一式
漆器 家庭金物類硝子器其他
御用命は!!
諸富洋行
中央通西公園前

氣安い 面白い 料亭 **千草**
長春座裏通 電二六七七番

營業品目
各地銘酒
各種洋酒
龜甲萬醬油
キリンビール
米 木 炭
銘酒姫鶴稻正宗丸萬醬油發賣元
向陽公司
新京東二條通二條稻北詰
電話 五七四九番 五四六三番

藥石 リチウム含有
靈氣石(レイキセキ)
內服用・浴用
主治 一神経痛 一ロシケ冷性血道 一動脈硬化 一レウマチス
病名 一生殖器病 一皮膚病 一胃腸病 一痔疾
新京祝町 石川洋行
電話二四六二番

理想的便利屋開設
住宅模樣替 新設
家具建具窓棚 修理
庭園風呂場 設計
焚事場煖房 塗替
左官大工苦力鳶工 時間供給
引越其他一般運搬
一般貨物荷造
日常御住居ニ關スル仕事ハ何デモ大小ニ拘ラズ迅速叮嚀ニ御用命ニ應ジマス
電話 三七〇四番 三七〇五番
御申込次第直ニ御伺ヒ致シマス 一度御用命ヲ願ヒマス
大和洋行便利部
新京日本橋通六九

新京の下水全部を 伊通河へ放出
工費十二萬圓で六月頃完成 近く兩者調印せん

城内と附屬地を一括する下水流末處理に關し、地方事務所と特別市公署の間で久しく交渉をつゞけて來たが最近いよいよ結末つき近日兩者調印を見るまでに至つた、右は城内並に附屬地の下水全部を頭道溝附屬地境界日本橋から伊通河第三水源地附近に大下水管を通じこれを放出せんとするもので延長三千五百米、その中央に糞尿處分所が新設されこの工費十二萬圓來年六月頃までには完成する見込である なほこれが完成によつて現在宮廷府附近にある糞尿處分所は撤去されることになつたがこれで從來流末の機關なく流し放題、停滯狀態にあつた城内並に附屬地の下水は全部完全に放出されるわけで衞生上劃期的なものである

滿洲國皇帝 十七日午前 關東軍へ

滿洲國皇帝陛下には十七日午前九時五十分皇宮御出門關東軍司令部及び軍司令官々邸に御成りあらせらる

十五日から 赤十字デー

滿洲事變に活躍した日本赤十字社は非常時の今日、人類福祉のため、普遍的に民衆をして赤十字に對する認識を深からしむる目的の下に、今年も恒例により十一月十五日から三日間に亙り全滿各支部、病院、診療所を總動員し一齊に社旨普及の赤十字デーを催すこととなつた因に赤十字支部所在地ならびにそのプログラムは左の通りである

支部所在地

大連、普蘭店、子 、金州、營口、遼陽、安東、旅順、新京、奉天、齊々哈爾、哈爾濱、錦州、吉林、鄭家屯

開催中の催物（實施豫定）

一、記念講演會
二、映畫會（安東、遼陽、支部其他）
三、街頭旗行列
四、軍隊慰問
五、ポスター掲出滿鐵、鐵路總局各主要站掲出電車、自動車、日滿各種學校、官公所、當部診療所、病院患者待合室、警官派出所、理髮店、湯屋等公衆出入頻繁なる所に掲出の豫定
六、赤十字デー貼紙、赤十字デーポスター同樣民衆の集合出入頻繁なる場所へ數萬枚貼りて宣傳す
七、小誌日本赤十字社展覽數萬部支部を經て民衆に配布を爲す
八、赤十字デー宣傳用燐寸社旨普及の文字入にて約五萬個配布

禁煙の 連帶責任で 罰金二十錢
鐵道事務所禁煙週間の話

新京鐵道事務所營業係りでは既報の通り十三日から十九日までを禁煙週間として勤務中は係室での喫煙を嚴禁してゐる執務中に部屋に煙が立ちこめることなく室内空氣は常に綺麗に保たれて執務氣分も引しまり非常な效果を擧げてゐるなほ二日目までに違反喫煙した者は野村營業長が高澤驛長來談の際二本、高橋旅客主任が桑原ビューロー主任來談の際一本（いづれも來客が室内で喫煙し連帶責任者として）野村氏は二十錢、高橋氏は十錢を罰金として徴收された

田中少尉 戰死

【ハルビン國通】若山〇團發表、十二日午前十時十分東寧東北約八里の地點亞溝密林地帶にて若山〇團と共同討匪中の熱河谷〇團の神津部隊の田中〇隊は優勢なる匪團と遭遇し約十時間交戰の後これを擊滅した、この戰鬪に於て田中〇隊長田中良一少尉は匪彈に命中（腹部貫通銃創）しつゝも勇敢に部下を督勵し、敵匪を追擊中同日午後六時遂に力盡き戰死した

迫氏の消息なく 知友の同情集る

夫人の情死事件から遂に交通部總務司長の要職を辭し歸國した迫喜平治氏の其の後の消息は杳として不明で既に歸國後三ヶ月を經るに至つたので官吏規定で本月六日依願免官となり新たに滿洲電業公司の重役に起用されるに至つたが同氏は離滿に際し郷里鹿兒島に歸省すると稱して其の足で直ちに京都東本願寺に詣でた事實あり其後親戚並に知人によつて極力氏の行方につき八方捜査が進められてゐるが依然として判明せず世人の同情が寄せられてゐる

ビールは上るが 酒は安くなる
正月を控へ左黨への福音

滿洲國の新關稅率はこの二十二日から實施されるが、こんどの改正はめぐまれたものとめぐまれないもの、悲喜交々といつた有樣だが、左黨嬉べお酒は安くなる、日本酒は今まで十割から十二割の輸入稅（從量稅）を課せられて、市民の口元へ來るまでには相當高くなつてしまつて、物價の高い新京では好きな酒も思ふ存分飲めないといつた悲劇があつちこつちで演ぜられたが、こんどの改正率によると七割五分から八割まで引下げられて、從來一ピクル三十五圓十錢の輸入稅が三十四圓に下げられたから、それだけ酒の値段も下るといふもの、そして愛酒家には下がつた分だけ餘計に飲めることになつた、酒は從量稅でその品の良し惡しに拘らず量に從つて稅金がかけられるのでこんどの關稅低下は内地から上等の酒の輸入がますます促進されるといふ一石二鳥の福音を左黨に贈らした、その替り殘念なことには『酒に非ず』のビールの輸入稅が二割方引上げられてビールファンを泣かせなければならない、從來の五割が七割五分になつたから、それだけビールの値上りは覺悟しなければならない、ビール黨には氣の毒 最近お酒の値上問題が傳へられてゐるが、これも新關稅率で上るどころか下ることになる、このところ、關稅改正は左黨の天下といひ度いところである

トピック

内科小兒科權威 吉田秀雄 博士開業

醫學博士吉田秀雄氏は愈々十二月一日より新京室町二丁目に内科、小兒科、X光線科を主として開院する事となつたが氏は歐洲方面に留學研究を重ね幾多の經驗と智識とを基調とし懇切叮嚀をモットーとする氏は明年五月には興安大路興亞街角に病院を新設開院長として武岡博士を迎え兼營する事となつてゐる

丸本智氏入營

新京地方事務所水道係丸本智氏は十二月一日久留米輜重第十二大隊に入營すべく十七日午後四時出發する

床屋さんは 八時から九時迄

新京理髮業組合では當分の間營業時間を午前八時から午後九時までとした、これは同組合内に設けられた青年部員の向上をはかるため九時から十時までの一時間を部員の研究時間とするもので技術方面は勿論衞生修養など全般に亙つて新時代の理髮士として恥かしからぬ素質を有つやうにしやうといふ目的に向つて邁進する第一着手としたもので研究會場は適當な建物の見當るまで、三笠町巴軒内に置くと

一毛五錢 食堂 十四日開業

日本橋通二四番地すし竹食堂横手に一毛五錢食堂が改築された、同食堂の經營者は田中木一氏で同氏は周圍の事情から考へて是非とも新京に大衆的な食堂が必要であるとの考へから計畫したもので和洋料理一皿金十五錢均一日本酒一本十五錢で何人にも滿足をあたへる考へで十三日關係者を招待し試食會を開催したが非常な人氣をはくした、なほ十四日から華々しく開業した

苦力小屋 一棟全燒

十四日午後三時二十分ごろ衞戍病院新築工事現場の苦力小屋から出火急報に接し新京消防隊員がかけつけ消火に努めた結果一棟を全燒し同三時三十五分鎭火した、損害五百圓原因は目下取調べ中である

商工會議所 議員會開催

新京商工會議所では十四日午後三時からヤマトホテルに於て議員會を開催、左記議題を附議した

一、昭和八年度に於ける同會議所の決算報告
一、昭和九年四月一日より十月三十一日までに於ける事務報告
一、日本商工會議所定時總會に關する件
一、日滿實業協會定期總會に關する件

吉澤委員長 招宴

けふ十五日から三日間赤十字デーに相當するので日本赤十字社新京委員支部長吉澤淸次郎氏は十七日午後五時から實業方面の士多數を招待し親意を表することゝなつた

德惠縣で 保甲長講習會

國都の東北方に位置する德惠縣に於ては將來滿洲國内に自治制（日本の町村制に該當するもの）が布かれる場合縣内の自治業務は當然保甲長をして執掌せしむべきに拘らず保甲長の存在は有名無實に止まり、然も現在の保甲長は實質的に學識經驗に乏しい狀態なので縣行政の圓滑なる發展に寄與するため縣當局の協議の結果保甲長教育講習會を開催するに決した、講習會は縣公署内に開き青年訓練所卒業生その他公吏の資格ありと認める者を三期（一期は四週間）中に教育する計畫である

圖們行き中 繼手小荷物 中繼時間を變更

新京驛では午前六時四十分新京發第十九列車の圖們行中繼手小荷物は全部午前七時發圖們ゆき第二百三列車に積載中繼することになつた、これは兩列車の着發時間が僅か二十分間であるが第二百三列車に積み遲れたら圖們方面行列車は午後六時十五分發でその間列車がなく旅客に迷惑をかけるのでサービスの一端として嚴守することゝなつた、第十九列車乘務荷物方は京圖線ゆきの手小荷物は手荷物車の戸口に整理しおき短時間で積〆へ出來るが積載荷物の增加又は列車の遲延のため全部の中繼出來ぬ時は臨機の處置として手荷物新聞紙などを優先的に積みかへる

小麥粉の 需要旺盛 關稅改正と 大連市場

【大連國通】今日迄無稅であつた小麥粉は十四日發表で滿洲國新關稅法により一擔一ピクルに付き一圓即ち一袋に付き約二十七錢輸入稅を賦課されることになつたので猶豫期間二十二日迄の中に輸入手續をすます必要あり、その爲め現物の需要旺盛となり相場も左の通り夫々高騰を示し在庫も減少しつゝある

	十二日	十四日
滿洲粉一袋に付き	二圓四十錢	二圓五十錢（以下この順）
日本粉寶船印	二圓七十五錢	二圓八十五錢
紅綠印	二圓四十七錢	二圓五十三錢
在庫	二、二五三千袋	二、〇三〇千袋

佛記者來京

佛ハバス通信外信局長ジアンホントノア氏は歸國の途十四日午後五時半入京した

居住消息

▲小柳春雄氏（秋田縣）春日町七丁目三番地奉天鐵工所新京支店へ
▲市川電之助氏（東京府）構内滿鐵合宿所へ

轉居

▲大不寅一氏（大分縣）鐵嶺から花園町二丁目二十一番地ノ四へ
▲星無二郎氏（福島縣）高砂町四丁目三ノ二へ
▲鳥巢勇雄氏露月町から錦町二丁目二番地へ
▲福田英雄氏朝日通りから三笠町三丁目十三番、仲谷方へ
▲木林貞次郎氏花園町から山吹町二丁目四番地三ノ二へ
▲小石清馬氏錦町から羽衣町二丁目一番地三號へ
▲島田庄五郎氏梅ヶ枝町から蓬萊町一丁目四番地へ
▲一郡谷太郎氏八島通りから祝町一丁目三番地へ
▲荻野登次郎氏日出町から東京へ

▲高橋岩雄氏（八島通り三十八番地）十二日午前七時三十分死亡
▲壺田寅吉氏（羽衣町一丁目十八番地）十二日午後三時四十五分死亡
▲菅野毅一氏（室町四丁目十二番地）妹トキさん午後七時死亡

將軍設置令 十五日公布さる

陸海軍上將にして歷官有年、勳績拔群なる者に對し特に將軍の稱號を賜ひ勳勞を表彰する將軍設置令はさきに國務院會議において決定、裁可を經て十五日正式公布された

將軍設置令

第一條 陸海上將にして歷官有年勳勞卓著なる者には特に將軍の稱號を勅授す
第二條 將軍は勅命を承け軍要軍務に服す
第三條 將軍に佐校尉官各一名の副官を附屬す

附則

本令は公布の日より之を施行す

日滿郵便條約 調印は來年二、三月頃

日支間に締結された現行郵便條約を根本的に改革すべき日滿郵便條約締結に關しては、交通部荒木郵務科長が過般來東上し既に遞信省との間に條約の全項目に亘つて打合せを終り近く歸任することになつたが、目下遞信省では[illegible]便條約の一部改正のため事務繁雜を來して居り、一方南滿業務局の設置に伴ひ對外郵便事務も當然關東廳遞信局より同事務局に移管されることになるべく、從つて新條約の項目も幾分改訂されることになりこれが爲新京に於て行はれる右條約調印期日は延期され來年二月下旬か或は三月頃に行はれる模樣である

駐日外交官制 「改正の件公布」

さきに國務院會議で決定せる駐日外交官々制改正の件は裁可を經て十五日公布された

日本國駐在外交官官制中改正の件

日本國駐在外交官官制中左の通改正す

一、第二條中「大使館參事官簡任若は薦任、二名」の次に「大使館商務參事官若は薦任一名」を加へ、「大使館主事委任五名」を「大使館主事委任六名」に改め、「公使館參事官簡任若は薦任二名」の次に「公使館商務參事官若は公使館商務秘書官薦任一名」を加へ「公使館主事委任五名」を「公使館主事委任六名」に改む
二、第三條中第二項の次に「大使館商務參事官公使館商務秘書官は通商に關する事項に關し特命全權大使若は特命全權公使を補佐し事務を掌る」を、第三項の次に「大使館商務秘書官公使館商務秘書官は上司の命を承け通商に關する事務を掌る」を加ふ

附則

本令は公布の日より之を施行す

驗訖證に關し 財政部當局が發表

今次の關稅改正に伴ふ驗訖證に關して財政部當局は左の如く發表した

第一條 康德元年勅令第二條の驗訖證は別表の樣式に依り財政部之を發行す
第二條 酒類、捲煙、麥粉、棉紗又は水泥に付ては第三條又は第四條の規定に從ひ輸入地又は仕向地に於て其の一包裝毎に前條の驗訖證を貼付し之に消印すべし
第三條、物品の輸入地に於て前條の手續を爲す場合に於ては輸入者に於て其の輸入稅關に驗訖證の發給を申請すべし
第四條 物品の仕向地に於て第二條の手續を爲さんとするときは貨主に於て其の輸入稅關の交付したる放行單を仕向地所轄稅捐局に提出して驗訖證の發給を申請すべし

前項の場合に於て輸入稅關條件を指定したるときは貨主は其の條件に從ふに非ざれば驗訖證の發給を受くることを得ず

附則

本令は康德元年十一月二十二日より之を施行す

驗訖證の形式

△酒類最小容器二三粍一一二粍以國旗、高粱、城門及古塔爲表示暗綠色同△外裝七四粍五二粍以高粱穗、稻穗及麥穗爲表示同△紙捲煙最小容器又は包裝二六粍二二粍以建築物爲表示黃紅色△同外裝七四粍三二粍以煙草爲表示同△雪茄煙四八粍一八粍以煙葉爲表示同△麥粉七四粍五二粍以麥穗爲表示綠色△棉紗同同以棉花爲表示淡藍色△水泥同同以高樓爲表示灰藍色

出雲の神さんの― 美しい季節 神前結婚三組
忙しいのはこれから

新京神社における神前結婚がぼつぼつ始つた 南嶺新京戍衞病院内松本龍雄氏（三一）は錦町四丁目十九號ノ二丹野保次氏及び中央通り十五番地末松正實氏兩名の媒酌で三笠町五丁目藤市之助氏長女チエさん（二二）と婚約成りこのほど十四日午後三時新京神社で式を擧げた十六日午後二時から總領事館警察署廣重時次郎氏長男新次郎氏（二八）は新京醫院長の媒酌で蓬萊町一丁目新京署渡邊警部長女敏子さん（二一）と結婚、華燭の典を新京神社で、同日午後三時から首都警察廳久河綱義（三三）氏は民政部の大林多久美氏の媒酌で大同自治會館の君塚コト子さん（二七）と結婚式を擧げることになつてゐる

小林司令官 營口視察

【營口國通】小林駐滿海軍部司令官は十二日午後四時牛莊列車で來營、海邊警察隊視察の後十三日午前九時四十分發列車で鞍山に向つた

蓄音器 レコード 森洋行 中央通 電話 輸組加盟店

特約販賣店 森川商店 昭光 電話三〇七五番

●十五日公開● 監督 熊谷久虎 島津元 佐久間妙子 主演

動員令 ●日活作品時代劇● レコード界の第一人者 ●譯々木米若出演吹込● 山田五十鈴 尾上菊太郎 主演 監督 池田富保

佐渡情話 佐渡へ、佐渡へと草木もなびく佐渡は、ゐよいか、住みよいか 日本海の激浪の中に、いつも狹霧の底に深くまどろんでゐるやうな佐渡ヶ島は、黄金と傳說とを昔から數多く生んで今でも眠つたやうに狹霧の底に沈んでゐる、これは、その數多い傳說の中でも、特に哀切を極めたそして可憐な物語りです

剛ちゃんの人生日記 ●漫畫の映畫化● 村田宏壽、田川淸子 潮萬太郎、村田知榮子 共演

新京キネマ 電話二〇六八番

開店一週年記念 謝恩
全額返金=景品付!! 抽籤大賣出し

三揃冬服、オーバ類特製品
金二十五圓以上御買上の方に限り景品券一枚進呈 百名中十名の方に御買上全金額を景品として拂戾します
賣出期間 十月廿六日より十一月卅日迄
御愛顧に酬ゆる大上の大英斷好機を逸せず是非=御用命の程を
新京永樂町一丁目九 大上洋行既製部 電話二二二四番

綿のお手入時 ▼打直は迅速 ▼受渡貫目は正しい 新綿も各種豐富に取揃へてあります 新京東公園裏通 中村製綿所 電話二一六一番

内科 小兒科 杏林堂醫院 治療受付 正午より午後三時まで 中島信之 電話二五二〇番

新京メッセンジャー （よろづ御使ひ走り 諸荷物運送配達） 電話五二二五八番 新京宣傳社 チンドン廣告並に廣告宣傳萬般引受

皮膚科、泌尿科 外科、性病科 同仁醫院 ●診療時間● 自午前九時至午後五時 日曜祭日午前中 富士町三丁目 電話二六〇六番

あんま 電話五八二九番 新京永樂町三丁目一 一陽堂療院

女中入用 年齡卅歳より四十五歳まで 給料住込卅圓を給す 姓名在社

蓼乃家 山吹町二丁目 電話二五〇七

高級食料品 英國ネッスル社 ピーターココア ネッスルココア ネスカオココア 人形印ミルクココア ワシ印ミルク ワシ印クリーム 世界第一の スヰスチーズ 各國の香り高い 紅茶とコーヒー 羽衣町の 富士食料品店 電話四八五一番

十一月十六日 自午後七時至同九時 出演 入場料金一圓 時間外は平常通り
川畑文子孃歡迎舞踊會
川畑孃一行ハルビンよりの歸還新京立寄り夜行で出發迄の間を利用して開催致します 同好の方々振つて御參會の程を!!
場所 主催 新京會館 後援 新京日日新聞社

女人婆羅門（にょにんばらもん）（十一）

長田秀雄
（舞臺上演 映畫化）
西正世志畫

港の月夜霧（三）

一しきり賑やいだ後、富貴樓内は森然と靜まり返つて、遠くに景氣好く藝妓政客等の騷ぐのが聞えるだけだつた。

藝妓を歸したあとで、野中芳二郎は、後家風の美しい女性と、ひつそりと向ひ合つたまゝに、茫然と見合つてゐた。

「この通り、私は酒に弱いのです。すつかり醉つて了ひました」

「妾も、無理强にされたばつかりに、醉醉どんなになつてしまつて――あゝ、苦しい」

「濟みません――お嬢樣は、富貴な御身分にしては、ほんとにお珍らしいほど器用なお運び方でございますね」

「まあ器用なんて御仰つて、お恥かしうございますわ、ほんのお禮返しでございます」

「さう承はりますと、勿體なうございます」

「いえ、こちらこそ、勿體なうございます」

女は、靜かに、にぢり寄つてきた。

「ね、――ほんとに、ざつくばらんに打解けて下さいまし」

「はい、――まあ何といふ果報者でございませう。私は」

しどもどゝ芳二郎は、低く答へた。

「暑苦しい晩ですこと、こゝの障子を明けちまひませうか」

「はい――ですが、朝晩はもう大分冷ついて居りますから、いえ、別に、暑苦しうもございません」

膝近く寄つてくる女から、離れたくなかつたが、何となく場所柄が考へられて、わざと躊躇した。

女は、伏目づかひに、

「あのう、此處の家は泊めてくれますかしら、御存知?」

「はい、お茶屋の事でございますから、多分」

「泊めて呉れます?」

「いえ、泊めないかと存じますが」

女は、ほつと溜息をついた。

「さうかしら――今夜、妾は、ゆつくりお話をしたいと思つてゐますの、泊めなければ、どこか旅人宿にでもまゐることに致しませう、――横濱のことなら、幾らか樣子も存じてゐます。福井屋忠兵衞、山中屋傳四郎、和泉屋貢六、いつもは太田町の山中屋へまゐるのですが、今晩は、和泉屋へまゐりませう」

「左樣でございますか、田舍者の事とて、萬事、お嬢樣によしなにお願ひいたします」

そこに女中が出て來た。

「お呼びでございますか」

「御勘定は?」

「有難う存じます」

勘定と心附をたつぷり拂つて、女と芳二郎は富貴樓を出て行つた。

伊勢山の旅館和泉屋一名イツ寓は、富貴樓から相當隔つたところにあつた。

父重四郎から郵便狀をうけとつて、慌しく歸國の途についた芳二郎は、また、黄色い月夜の靄うち罩めた街を、人力車に搖られて、魘かれた夢遊病者のやうに、その身柄を運ばれて行つた。

和泉屋の奧座敷に通されて、

「お嬢さま、私はもう身體がくたくたに疲れてしまひました。早く寢んで、明日は早く出立したうございます」

「それでは今晚はゆつくりこゝでお休みなさいまし」

澁茶に咽喉を濕してゐると、

「あのお寢みならば、隣室に用意がしてございます。どうぞ」

と、女中が案内した。

「それでは」

と、起ち上つて芳二郎は隣室に行つた。

せまい四疊半だつたが、さすがに、芳二郎もたじろぎ氣味で、入口に突つ立つたまゝだつた。

結核は早期に癒せ 一日數錢で榮養增進

體重減少、微熱、盜汗、肩の凝り等は既に結核の第一歩

十四五歳以上の人は大抵結核に罹つた事がある、殊に都會の人は必ずさうだと言ひますと、まさかそんな事が、と驚かれるでせう。處が之は本當の話で、外國や日本の大學等で行はれた屍體解剖の結果を見ると、結核以外の死亡者でも、大概の人には結核に犯された痕跡があります。又、ツベルクリン反應といつて、結核に罹つた事のある人は、必ず反應が現はれる試驗をすると、十四五歳以上の人は殆ど結核に罹つた事のある事が**證明**されますが、實際上では結核の爲に惱んでゐる人は割合に尠少です。之は、或程度迄發病しても、自分でも氣付かぬ初期の中に、自然に癒つたのです。之が所謂結核の自然治癒で、假へ確實に結核と診斷がついたものでも、療養次第で充分癒り得る病氣である事を裏書してゐます。殊に早期の中なら容易に癒るといふ事が分ります。

それなら結核の自然治癒は如何にして行はれるかと云ひますと誰でも人體に自然に備はつてゐる抵抗力が結核菌を勝手に撲滅して其病竈を健全な細胞で包んで了つて全治に至らしめるのであります。それでは其抵抗力とは如何して**出來**るのかと云ひますと、其源泉となるのは、第一に全身榮養であります。最近米國の映畫女優で、肺結核に罹る者が激增したとの事ですが、之に對して有名なウイルス博士が、女優が美容の目的で體重を減少仕樣として極端な減食の結果身體の抵抗力が衰へた爲めだと發表してゐるのでも分ります。

從つて結核の治療上には**身體**の榮養增進が第一で、宮内省侍醫西川博士も『肺病患者の榮養問題は治療の根本だ』といはれてゐます。處が、結核初期の症狀は複雜で咳嗽、咯痰、盜汗、肩のこり、不眠、倦怠、體重減少等が次ぎ／＼に現はれ、殊に發熱と胃腸障碍、就中、食慾不振はどの患者にも執拗で、爲に榮養分をとりたくもとれない狀態にある事が多いのです。

それで、食慾催進劑や消化劑、或は解熱劑等が用ひられますが、元來結核患者の胃腸障碍は發熱、盜汗等と共に結核菌の毒素に基くものですから、單純な消化劑や解熱劑では餘り効が望めません。處が近頃、若素（わかもと）といふ生物藥を服んで、驚く程食慾が進んで來たとは結核患者からよく聞く所です。それ許りか熱が下降し始めたと云つて、何か强い下熱劑でも入つてゐるかと、奇異の感に打たれる方さへある程ですが、若素（わかもと）には直接解熱作用ある成分はありません。夫は主成分のヘーフエ菌に含まれてゐる**喰菌**作用を扶けるリバーゼ始め全身細胞に活力を與へる各種の酵素やヴイタミン等の綜合作用で全身の榮養が昂まり抵抗力が非常に增大し結核菌が滅殺されて了つた自然的現象であります。從つて胃腸の障碍や發熱許りでなく、咳嗽や咯痰等も鎭まり、體重も增加しますが、更に盜汗を止め、不眠を治するグリコーゲンも含まれてゐるので、それらの症狀も逐日恢復に赴きます。而も此藥の服用量は一日十二錠（三瓦）で、藥價は僅か數錢に過ぎません。

腹膜炎にも結核が多い

結核病の内で人々に一番怖れられるのは肺病ですが、矢張り結核菌から起つて、罹病者も仲々多く、併も肺病に劣らぬ危險な病氣に腹膜炎があります。腹膜炎には、盲腸炎の患部や胃腸の潰瘍が破れ、或は婦人病から突發的に併發するものもありますが、之らは特發性腹膜炎として區別され、普通に腹膜炎と呼んでゐるのは多くは結核性であります。之は腹部の内臟を被覆してゐる漿膜――腹膜が、結核菌の爲に犯される事に依つて起るもので、**多く**の場合、腸カタル樣の症狀で發病します。例へば、腹痛や下痢に伴つて發熱するが、別に思ひ當る原因もなく、而も經過が永びくといふ樣な人は大抵腹膜炎であります。又盲腸炎の初期に多い容態です。

それから腹水が溜つて、貧血を起したり、心臟を壓迫して呼吸困難を訴へる樣にもなります。斯うなると熱も上り、衰弱もめつきり加はつて來ますが、更に怖ろしいのは、結核病變が腸管の内部に進んで、腸結核や腸潰瘍を起す事で、その爲に酷い腸出血が起つて、命を落す人も澤山あります。從來**普通**に行はれる手當としては、冷涼な室に靜臥して腹部に濕布法を施し、解熱劑や整腸劑の服用と共に榮養分の攝取によつて身體の抵抗力を養ひます。

然し此の病竈は元來結核菌の作用に依るもの故、其病根が除かれぬ限り、捗々しい効果をあげ兼るのは當然でした。然るに近頃醫師は諸種の結核に用ひて著効を認められてゐる若素（わかもと）を用ひて好成績を擧げる傾向が多くなつて來ました。

此の藥は在來の對症藥とは根本的に異り、ヘーフエ菌を基礎とした榮養酵素劑で胃腸を丈夫にして榮養を昂めると同時に、盜汗を止めるグリコーゲン、喰菌作用を扶け、細胞に活力を與へる各種酵素等により結核菌の勢力を挫く著効を有するからです。

從つて、下痢や腹痛が治ると同時に、利尿も促されるので**腹水**も吸收され、熱も下りますが、更に若素（わかもと）にはヴイタミン、脂肪、アミノ酸類、鐵、カルシウム等々を補給する効果ありますから、榮養狀態もよくなつて、忌まはしい症狀から救はれるに至るのであります。

右の若素（わかもと）は、粉末九〇瓦入（一日用量は三瓦）一圓六十錢、錠劑廿五日量一圓六十錢、即ち一日量僅か數錢の藥價を以て、日本東京芝公園大門際、榮養と育兒の會（振替東京一七〇〇番）から發賣され滿洲國各地の藥店にあります。

盜汗の手當

昔から、結核患者の盜汗には、牡蠣を食べるがよい――といはれてゐます。之は謂れのない事で根據はないので、牡蠣に含まれたグリコーゲンといふ成分が盜汗お止める効果のある事が學術的に判明してゐますが、近頃では、一層進んだヘーフエ菌劑の若素（わかもと）が用ひられるやうになりました。グリコーゲンを多量に含んでゐますから、これを服めば盜汗には直接効果がありますが、また各種の酵素や榮養素が、身體の抵抗力を昂めて結核菌の勢力を挫きますので、盜汗を醸す毒素の病生も自然少くなり、根本的に盜汗が防がれるわけです。

肺病の危機を脱して

發熱盜汗、食慾不振で衰弱甚しく、轉地を勸められた

朝鮮 赤木仙次

私は當年三十七歳になる會社員ですが、一昨年の暮頃から、何だか次第に身體が痩せ衰へ、顏色も蒼白くなりました。そして朝方や就寢時に輕い咳嗽が出たり、午後に發熱したりして如何も氣分がすぐれません。始めのうちは、風邪をひいたのだらうと

◇…**餘り**氣にもかけずにゐましたが、どうも快くならないのみか、咳嗽と倦怠が次第に加はつて、會社へ出勤する事もツラくなりましたので、昨年一月二十日に醫師の診察をうけました。處が、もう既に肺尖浸潤症になつてゐて、乳部に「ラツセル」が聞えるといふのです。醫師の指圖通り、絕對安靜を守つて養生する事に致しました。

◇…**併し**病氣は却々よくならず、熱や盜汗などの苦痛と共に焦慮が加はる許りでした。その狀態を見た醫師は、三月中旬には轉地して養生せよと勸めます。實際當地は空氣が惡くて、病氣に惡い影響を及ぼす事は自分でも知つてゐますが、家庭の事情で轉地もならず、焦慮が一層募つて、益々病氣を重くしました。困り果てゝゐますと、或日婦人雜誌で「錠劑わかもと」の事を知りました。早速購めて服用しますと何だか其の日から、効目がある樣な氣がします。果して、一瓶の

◇…**半分**位をのんだ頃から今迄衰へてゐた食慾が急に增し、盜汗や微熱もなくなりました。只今三〇〇錠入三瓶目を服用中で、時々醫師に診て貰つてゐますが、診察の度毎に、醫師もその恢復の早いのに驚いてゐられます。また是まで便通の具合が惡く、始終いやな瓦斯が出て困つてゐたのが何時とはなしに癒りました。本日また醫師の診察をうけましたが、もう殆ど全快したから近々出勤出來ると云はれました。

大門高速度濾過機
工業用 陸海軍御用
一、危險な細菌と汚濁臭氣除去
一、醸造用その他大量水の濾過
一、操作簡易費用少、藥劑不用
他に、浴場用旅館用、家庭用
代理店契約 說明書呈
東京芝公園大門際 大門製作所 電話代表（芝）一七一五番

森永ミルクキャラメル 滋養豐富 登錄商標

味の素（あぢのもと） 登錄商標

これだ
この味（あぢ）
この
うまさ

原料は小麥
品質純結晶

◆味の素は削つたり煮出したりする手數がいらず、すぐ湯水に溶けて、極少量でも美味しくなりますから
◆經費も時間も、他のものより非常に經濟です。
◆毎朝の味噌汁や、お吸物などは、一椀に少量（約三分ノ一瓦位）入れる丈で言ふに言はれぬ美味が出ます。
◆うどん、そばの汁にも前記より少し多目にお使ひになれば美味は又格別です。
◆漬物、おひたし、刺身など冷い物でさへ醤油に極少量入れゝば美味くなり、
◆煮物、和へ物など無論の事
◆原料は小麥ですから、味にクセがなく、味を引緊めるので精進料理にも好適です

宮内省御用達 味の素本舖 株式會社鈴木商店

11-E

御料理 會席 鰻 天ぷら すし
食道樂
吹雪
朝日通領事館下 電話三八四四番

新高風船チウインガム

食後の一粒 虫歯の豫防
胃腸を健康 醫藥に代る
新京日本橋通七二 福田支店
新高製菓大連工場

●營業科目●
煖房 衛生 防水 工事請負
便利瓦 フエルト タイル
衛生陶器 アスベスト類
左官材料一式

新京日本橋通五 電話長四七八四番
松澤支店
營島松支店

御寫眞の御用は
林田寫眞館
新京中央通警察署向
電話二二一二番